



T.C.
MARMARA ÜNİVERSİTESİ
Dişhekimliği Fakültesi

Birim Faaliyet Raporu
2020

İÇİNDEKİLER

| | |
|---|--|
| ÜST YÖNETİCİ SUNUŞU..... | |
| I- GENEL BİLGİLER..... | |
| A- Misyon ve Vizyon..... | |
| B- Yetki, Görev ve Sorumluluklar..... | |
| C- İdareye İlişkin Bilgiler..... | |
| 1- Fiziksel Yapı..... | |
| 2- Örgüt Yapısı..... | |
| 3- Bilgi ve Teknolojik Kaynaklar | |
| 4- İnsan Kaynakları | |
| 5- Sunulan Hizmetler | |
| 6- Yönetim ve İç Kontrol Sistemi | |
| D- Diğer Hususlar | |
| II- AMAÇ ve HEDEFLER | |
| A- İdarenin Amaç ve Hedefleri | |
| B- Temel Politikalar ve Öncelikler | |
| C- Diğer Hususlar | |
| III- FAALİYETLERE İLİŞKİN BİLGİ VE DEĞERLENDİRMELER | |
| A- Mali Bilgiler | |
| 1- Bütçe Uygulama Sonuçları | |
| 2- Temel Mali Tablolara İlişkin Açıklamalar | |
| 3- Mali Denetim Sonuçları | |
| 4- Diğer Hususlar | |
| B- Performans Bilgileri | |
| 1- Faaliyet ve Proje Bilgileri | |
| 2- Performans Sonuçları Tablosu | |
| 3- Performans Sonuçlarının Değerlendirilmesi | |
| 4- Performans Bilgi Sisteminin Değerlendirilmesi | |
| 5- Diğer Hususlar | |
| IV- KURUMSAL KABİLİYET ve KAPASİTENİN DEĞERLENDİRİLMESİ | |
| A- Üstünlükler | |
| B- Zayıflıklar | |
| C- Değerlendirme | |
| V- ÖNERİ VE TEDBİRLER | |



BİRİM / ÜST YÖNETİCİ SUNUŞU

1962 yılından bu yana diş hekimliği eğitimi ve ağız sağlığı hizmeti vermekte olan fakültemiz ülkemizin önde gelen fakültelerinden biridir.

58 yıla aşkın bir süredir **5660**'a yakın mezun vermiş köklü

bir eğitim kurumu olan fakültemizde **2020-2021** Eğitim Öğretim yılı itibari ile toplam (hazırlık dâhil) **867** öğrenciye eğitim vermekteyiz. Eğitim hizmetinin yanında ağız-diş sağlığı ve tedavisi hizmeti veren fakültemizde, **2021** yılında toplam **78405** hastaya hizmet verilmiştir.

Fakültemiz öğrencileri ilk iki senelerini teorik eğitimler ile tamamladıktan sonra üçüncü sınıftan itibaren fakültemiz kliniklerinde staj görerek meslek eğitimi almaktadırlar. Fakültemiz Üniversite giriş sınavında ve Diş Hekimliği Uzmanlık Giriş DUS sınavlarında **üst sıralarda** yerini korumaktadır.

Fakültemiz bilgi donanımı en üst seviyede olan **176** akademik personeli ile hem eğitim hem de ağız-diş sağlığı ve tedavisi hizmetlerini başarı ile yürütmektedir. Fakültemizde **2021** yılı içerisinde yapılmış bilimsel yayınların sayısı **415**'tir.

Fakültemizi ülkemizde ve dünyada bilimsel ve akademik platformda daha saygın bir düzeye çıkaracak olan ve **İngilizce** yayınlanan bilimsel dergimiz **European Journal of Research in Dentistry** dergisinin her sene Haziran ve Aralık aylarında çıkardığımız sayılarına **2021 yılında 7. ve 8.sayı** da ekledik.

Fakültemiz Üniversitemizin Başbüyük Sağlık Yerleşkesi'ne taşınmasıyla 2015-2016 eğitim- öğretim yılına yeni binasında başlamıştır.

Fakültemiz 20 bin metrekarelik kapalı alanıyla **280** üniteyle Türkiye'nin ve Avrupa'nın en büyük ve en teknolojik fakültesine sahiptir.

Çağdaş normlarından ödün vermeden yenilikçi atılımlarını sürdüren Fakültemizin hedefi ülkemiz için örnek model olarak eğitim, toplum ağız sağlığı çalışmalarının yanı sıra sosyal sorumluluk anlamında da önder konumunu devam ettirmektir.

Saygılarımla.

Prof. Dr. Yasemin ÖZKAN

Dekan

I- GENEL BİLGİLER

Fakültemiz, 1962 yılında Murat Barıştıran tarafından, İstanbul Özel Diş hekimliği Yüksek Okulu adı ile kurulmuştur. İstanbul Üniversitesi'nin öğretim üyelerinden Prof. Dr Sadi Irmak, Prof. Dr. Sıtkı Velicangil ve Prof. Dr. Suat İsmail Gürkan'dan oluşan denetim heyetinin teklifleri doğrultusunda, 1963 yılının Kasım ayında Şişli'deki binasında faaliyete geçmiştir. Okulun ilk müdürü olarak da Prof. Dr. Suat İsmail Gürkan görev almıştır.



1965 yılında İstanbul Özel Diş hekimliği Yüksek Okulu Nişantaşı'nda bulunan yeni binasına taşınmış ve ilk mezunlarını bu binada vermiştir. 1965 – 1972 yılları arasında Okul'un Müdürlüğü'ne Doç. Dr. Oğuz Baz getirilmiştir. 1969 yılında değiştirilen Okul yönetmeliği ile öğretim yılı 4

yıldan 5 yıla çıkarılmış ve staj sistemi uygulanımına geçilmiştir.

9 Temmuz 1971 tarihinde 1472 sayılı kanunla okul devletleştirilerek İstanbul İktisadi ve Ticari İlimler Akademisine bağlanmış ve adı Diş hekimliği Yüksekokulu olarak değiştirilmiştir. 1972 – 1978 yılları arasında Okulun müdürlük görevine yeniden Prof. Dr Suat İsmail Gürkan atanmıştır.

5 Ağustos 1976'dan itibaren İstanbul Üniversitesi Diş Hekimliği Fakültesi'nin öğretim ve sınav yönetmeliğini aynen kabul edilerek okulda paralel bir eğitim sağlanmıştır. 15 Şubat 1979 tarihinde Diş hekimliği Yüksekokulu Müdürlüğüne Prof. Dr. İlhan Çuhadaroğlu atanmıştır.

Daha sonraki yıllarda 1979 – 1980 tarihleri arasında Prof. Dr. Cengiz Oktay, 1980 – 1981 yılları arasında Prof. Dr. Faruk Or, 1981 – 1982 yılları arasında da Prof. Dr. Bülent Başaran okul müdürlüğü görevini yürütmüşlerdir.

6 Kasım 1981’de çıkartılan 2547 sayılı Yüksek Öğrenim Kanunu ile İstanbul iktisadi ve Ticari İlimler Akademisine bağlı olan Diş hekimliği Yüksekokulu, 20 Temmuz 1982 tarihinde kurulan Marmara Üniversitesi’ne bağlanarak M.Ü. Diş Hekimliği Fakültesi adı ile yepyeni bir kurum şeklinde eğitimine devam etmiştir. Eylül 1982 tarihinde ise Prof. Dr. İlhan Çuhadaroğlu dekan olarak atanmıştır.

Dekanlık görevini 1992–1998 yılları arasında Prof. Dr. Nesrin Emekli, 1998–2001 yılları arasında Prof. Dr. Övün Güvener, 2001–2004 yılları arasında Prof. Dr. Funda Yanıkoğlu, 2004-2007 yılları arasında Prof. Dr. Selçuk Basa, 2007-2010 yılları arasında Prof. Dr. İlknur Tanboğa, 2010-2014 yılları arasında Prof. Dr. Mahir Günday yürütmüştür. Ekim 2014 tarihinden itibaren Prof. Dr. Yasemin ÖZKAN dekanlık görevine atanmış ve halen bu görevi devam ettirmektedir.



Resim 1 Yeni Diş Hekimliği Fakültemiz

Dünya üzerinde iletişim teknolojisinin son derece yaygınlaştığı günümüzde fakültemize düşen en büyük sorumluluklardan biride bu dinamik yapı içinde aktif olarak yer almak ve bilimselliğe katkıda bulunmaktır. Sahip olduğumuz değerli akademisyen kadromuz,

yüklenmiş oldukları eğitim, hasta hizmeti ve araştırma gibi hepsi birbirinden zorlu görevleri büyük bir özveri ile yerine getirirken yaptıkları çalışmalar ile fakültemizi ulusal ve uluslararası platformda etkin bir şekilde başarıyla temsil etmektedirler.

Diş Hekimliği Fakültemiz akademik ve idari personeli ve değerli öğrencileriyle bir bütündür ve kalite bilincinin bir kurumun yüksek kurumsal değerlerinden biri olduğu inancındadır. Bu güçlü kadronun bundan sonraki ortak amacı, küreselleşen dünyamızda Marmara Üniversitesi Diş Hekimliği Fakültesi'ni, en iyi eğitimi veren, en kaliteli hasta hizmetini sunan, araştıran, teknolojiyi kullanan, aidiyet duygusu aşıl原因an, kurumsallaşmış, kalite belgesi almış ve evrensel platformda saygın ve seçkin bir yeri olan uluslararası bir fakülte haline getirmektir.

A. Misyon ve Vizyon

Misyon

Marmara Üniversitesi Diş Hekimliği Fakültesi lisans ve lisansüstü eğitimi ile üstün nitelikli diş Hekimleri yetiştirir, araştırma olanakları sağlayarak Diş Hekimliği bilimine katkıda bulunur; toplumun ağız diş sağlığını korunmasında ve tedavisinde gerekli tüm faaliyetleri en üst düzeyde yürütür.

Vizyon

Ulusal ve uluslararası düzeyde yüksek eğitim kalitesi ve araştırma faaliyetleri ile lider eğitim merkezi olmak,

Katılımcı yönetim modeli ile öğrenci ve çalışan memnuniyetini mükemmele ulaştırmak, Toplumun ağız ve diş sağlığına en ileri teknoloji ile kaliteli hizmeti veren bir sağlık kuruluşu olmak.

Atatürk'ün ilkelerinden taviz vermeksizin en üst düzeyde eğitim, öğretim ve araştırma görevini yerine getiren Marmara Üniversitesi Diş Hekimliği Fakültesi, aynı zamanda bir sağlık kurumu olmanın bilinciyle halkımıza da özveriyle hizmet vermektedir. Bu görevlerini yerine getirirken tüm teknolojik yenilikleri, sağlık sektöründeki gelişmeleri yakından takip etmeyi ilke edinmiştir.

Marmara Üniversitesi Diş Hekimliği Fakültesi yarım asırlık geçmişinde pek çok değerli hekim ve akademisyen yetiştirmiş, yuvadan ayrılan hekimlerimiz yeni diş hekimliği fakültelerinin kuruluşunda önemli roller üstlenmişlerdir.

Fakültemiz dünyanın pek çok ülkesinden gelen doktora öğrencilerine de kucak açmaktadır. Fakültemiz, Başbüyük Sağlık Yerleşkesi'ndeki yeni binasına taşınmasıyla yıllardır süregelen fiziki yetersizlik durumu ortadan kalkmış ve uluslararası standartlarda eğitim ve sağlık hizmeti veren bir tesise kavuşmuştur. Ayrıca fakültemizin akademik öncülüğünü pekiştirmek için öğretim üyelerimize dünya standartlarında araştırma olanakları sunmaktır.

Çalışmanın ve üretmenin sonu yoktur. Bizler de, her geçen gün artan hasta sayımıza rağmen, canla başla halkımıza hizmet eden övünç kaynağı öğrencilerimiz, güçlü akademik kadromuz ve özverili personelimiz ile birlikte fakültemizi yeni ufuklara taşımaya devam edeceğiz.

B. Yetki, Görev ve Sorumluluklar

Fakültemiz, 2547 sayılı Yüksek Öğretim Kanununun 3. Maddesi uyarınca “Yüksek düzeyde eğitim - öğretim, bilimsel araştırma ve yayın yapan; kendisine birimler bağlanabilen bir yükseköğretim kurumu” olarak verilen:

Fakülte kurullarına başkanlık etmek, fakülte kurullarının kararlarını uygulamak ve fakülte birimleri arasında düzenli çalışmayı sağlamak,

Her öğretim yılı sonunda ve istendiğinde fakültenin genel durumu ve işleyişi hakkında rektöre rapor vermek,

Fakültenin ödenek ve kadro ihtiyaçlarını gerekçesi ile birlikte rektörlüğe bildirmek, fakülte bütçesi ile ilgili öneriyi fakülte yönetim kurulunun da görüşünü aldıktan sonra rektörlüğe sunmak,

Fakültenin birimleri ve her düzeydeki personeli üzerinde genel gözetim ve denetim görevini yapmak,

Yüksek Öğretim Kanunu ile kendisine verilen diğer görevleri yapmaktır.

Fakültenin ve bağlı birimlerinin öğretim kapasitesinin rasyonel bir şekilde kullanılmasında ve geliştirilmesinde gerektiği zaman güvenlik önlemlerinin alınmasında, öğrencilere gerekli sosyal hizmetlerin sağlanmasında, eğitim - öğretim, bilimsel araştırma ve yayını faaliyetlerinin düzenli bir şekilde yürütülmesinde, bütün faaliyetlerin gözetim ve denetiminin yapılmasında, takip ve kontrol edilmesinde ve sonuçlarının alınmasında rektöre karşı birinci derecede sorumludur.

C. İdareye İlişkin Bilgiler

1- Fiziksel Yapı

1.1- Eğitim Alanları Derslikler

| Eğitim Alanı | Kapasitesi 0-50 | Kapasitesi 51-75 | Kapasitesi 76-100 | Kapasitesi 101-150 | Kapasitesi 151-250 | Kapasitesi 251-Üzeri |
|-----------------|-----------------|------------------|-------------------|--------------------|--------------------|----------------------|
| Anfi | | | | 3 | | |
| Sınıf | | | | - | | |
| Bilgisayar Lab. | | | | - | | |
| Diğer Lab. | | | | - | | |
| Toplam | | | | 3 | | |



Resim 2: Fakültemizin büyük konferans salonu



Resim 3: Fakültemizin amfilerinden görüntüler



Resim 4 Fakültemizin amfilerinden görüntüler



Resim 5 Fakültemizin amfilerinden görüntüler

1.2- Sosyal Alanlar

1.2.1.Kantinler ve Kafeteryalar

Kantin Sayısı:1 Adet
Kantin Alanı: 320 m2
Kafeterya Sayısı:
Kafeterya Alanı:

1.2.2.Yemekhaneler

Öğrenci yemekhane Sayısı: 1 Adet
Öğrenci yemekhane Alanı: 200 m2
Öğrenci yemekhane Kapasitesi: 120 Kişi
Personel yemekhane Sayısı: 1
Personel yemekhane Alanı: 60 m2
Personel yemekhane Kapasitesi: 32

1.2.3.Misafirhaneler

Misafirhane Sayısı: -
Misafirhane Kapasitesi: -

1.2.4.Öğrenci Yurtları

| | Yatak Sayısı 1 | Yatak Sayısı 2 | Yatak Sayısı 3 – 4 | Yatak Sayısı 5 - Üzeri |
|------------|-------------------|-------------------|-----------------------|---------------------------|
| Oda Sayısı | - | - | - | - |
| Alanı m2 | - | - | - | - |

1.2.5.Lojmanlar

Lojman Sayısı: -
Lojman Bürüt Alanı: -
Dolu Lojman Sayısı: -
Boş Lojman Sayısı: -

1.2.6.Spor Tesisleri

Kapalı Spor Tesisleri Sayısı: -
Kapalı Spor Tesisleri Alanı: -
Açık Spor Tesisleri Sayısı: -
Açık Spor Tesisleri Alanı: -

1.2.7.Toplantı – Konferans Salonları

| | Kapasitesi 0–50 | Kapasitesi 51–75 | Kapasitesi 76–100 | Kapasitesi 101–150 | Kapasitesi 151–250 | Kapasitesi 251–Üzeri |
|-------------------------|----------------------------|-----------------------------|------------------------------|-------------------------------|-------------------------------|---------------------------------|
| Toplantı Salonu | | | | | | |
| Konferans Salonu | | | | | | 1 |
| Toplam | | | | | | 1 |

1.2.8.Sinema Salonu

Sinema Salonu Sayısı: -

Sinema Salonu Alanı: -

Sinema Salonu Kapasitesi: -

1.2.9.Eğitim ve Dinlenme Tesisleri

Eğitim ve Dinlenme Tesisleri Sayısı: -

Eğitim ve Dinlenme Tesisleri Kapasitesi: -

1.2.10.Öğrenci Kulüpleri

Öğrenci Kulüpleri Sayısı: -

Öğrenci Kulüpleri Alanı: -

1.2.11.Mezun Öğrenciler Derneği

Mezun Öğrenciler Derneği Sayısı: -

Mezun Öğrenciler Derneği Alanı: -

1.2.12.Okul Öncesi ve İlköğretim Okulu Alanları

Anaokulu Sayısı: -

Anaokulu Alanı: -

Anaokulu Kapasitesi: -

İlköğretim okulu Sayısı: -

İlköğretim okulu Alanı: -

İlköğretim okulu Kapasitesi: -

1.3- Hizmet Alanları

1.3.1. Akademik Personel Hizmet Alanları

| | Sayısı (Adet) | Alanı (m2) | Kullanan Sayısı (Kişi) |
|---------------|------------------|---------------|---------------------------|
| Çalışma Odası | 150 | 2.475 | 149 |
| Toplam | 150 | 2.475 | 149 |

1.3.2. İdari Personel Hizmet Alanları

| | Sayısı (Adet) | Alanı (m2) | Kullanan Sayısı |
|---------------|------------------|---------------|--------------------|
| Servis | - | - | - |
| Çalışma Odası | 9 | 200 | 17 |
| Toplam | 9 | 200 | 17 |

1.4- Ambar Alanları

Ambar Sayısı: 3 Adet
Ambar Alanı: 600 m2

1.5- Arşiv Alanları

Arşiv Sayısı: 1 Adet
Arşiv Alanı: 40 m2

1.6- Atölyeler

Atölye Sayısı: 1 Adet
Atölye Alanı: 16 m2

1.7- Hastane Alanları

| Birim | Sayı (Adet) | Alan (m2) |
|-----------------------------|-------------|-----------|
| Acil Servis | - | - |
| Yoğun Bakım | - | - |
| Ameliyathane | 14 | 283 |
| Klinik | 9 | 5.850 |
| Laboratuvar | 4 | 780 |
| Eczane | - | - |
| Radyoloji Alanı | 1 | 291 |
| Nükleer Tıp Alanı | - | - |
| Sterilizasyon Alanı | 1 | 68 |
| Mutfak | - | - |
| Çamaşırhane | 1 | 160 |
| Teknik Servis | 2 | 30 |
| Hastane Toplam Kapalı Alanı | | 20.000 |



Resim 6 Ağız, Diş ve Çene Radyolojisi Kliniği



Resim 7: Ağız, Diş ve Çene Cerrahisi Kliniği



Resim 8: Multidisipliner Klinik



Resim 9: Multidisipliner Klinik (3 ve 4. Sınıflar)



Resim 10: Ortodonti Kliniđi



Resim 11: Multidisipliner Klinik (5. Sınıflar)



Resim 12: Pedodonti Kliniđi



Resim 13: Multidisipliner Klinik (3 ve 4. Sınıflar)



Resim 14: Multidisipliner Klinik (5. Sınıflar)



Resim 15: Ağız, Diş ve Çene Cerrahisi Genel Anestezi Ameliyathanesi



Resim 16: Periodontoloji Anabilim Dalı İleri Periodontal Tedavi Ameliyathaneleri

2- Örgüt Yapısı

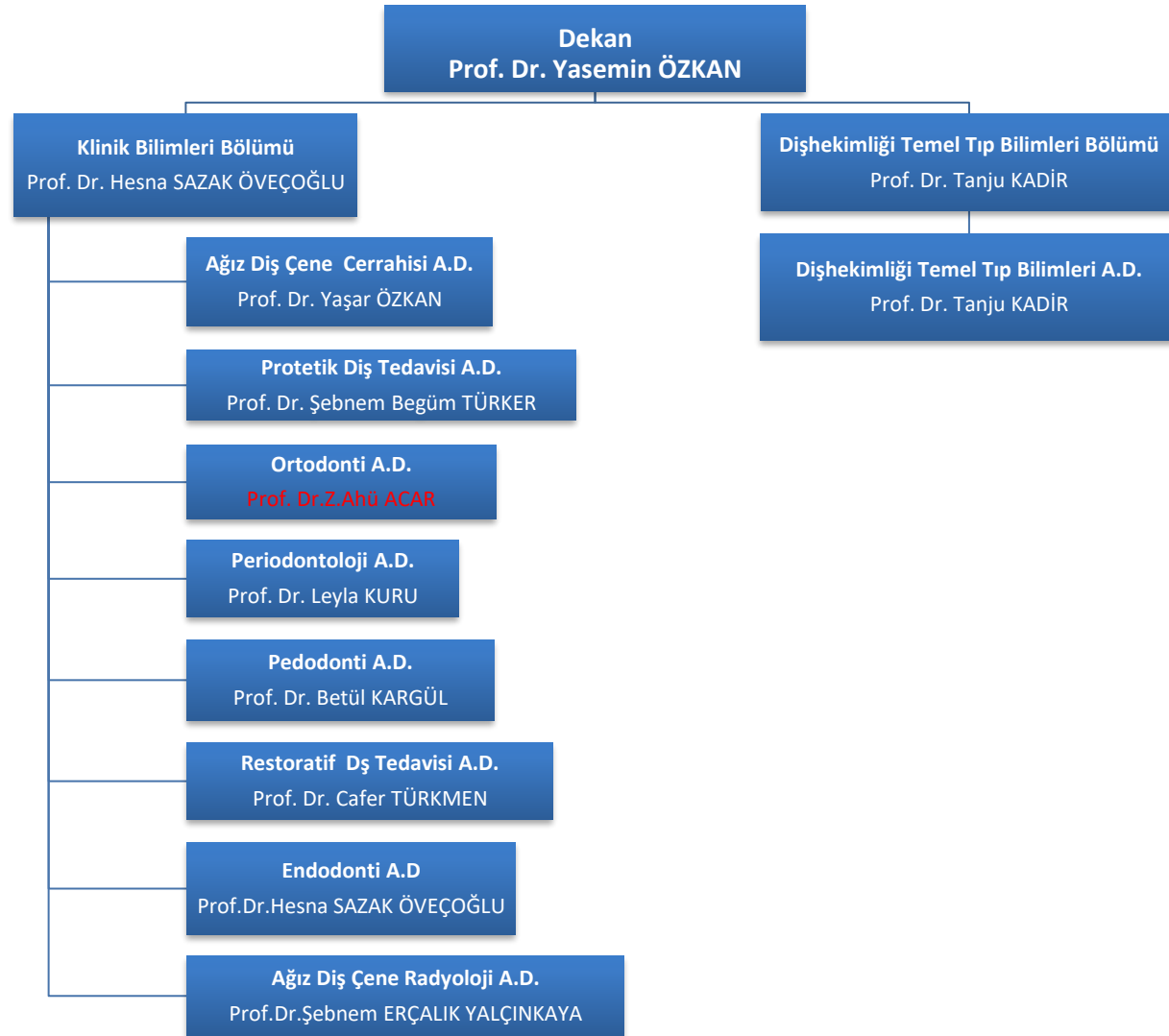

Şekil 1: Bölümlerimiz ve Anabilim Dallarımız

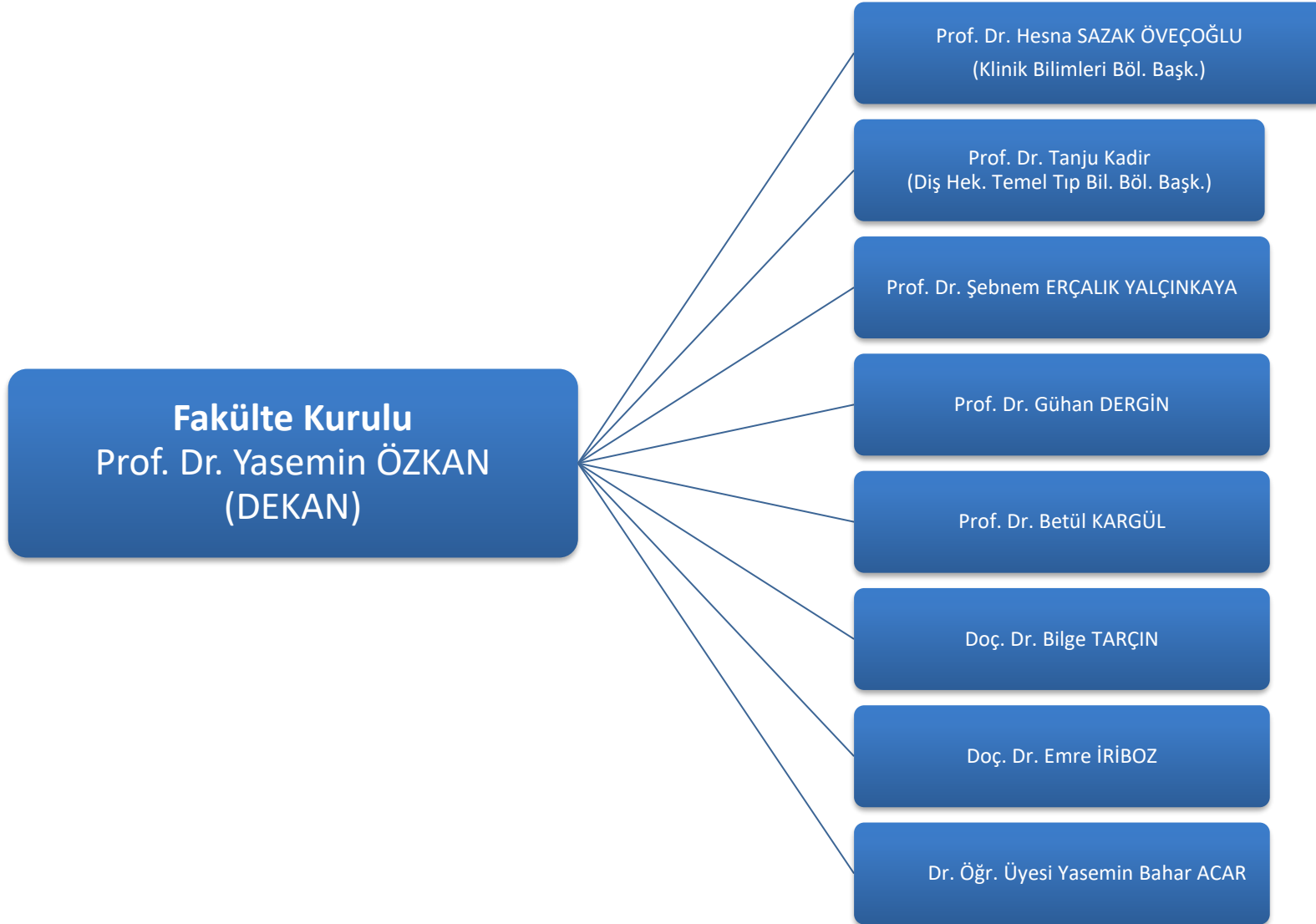

Şekil 2: Fakülte Kurulu

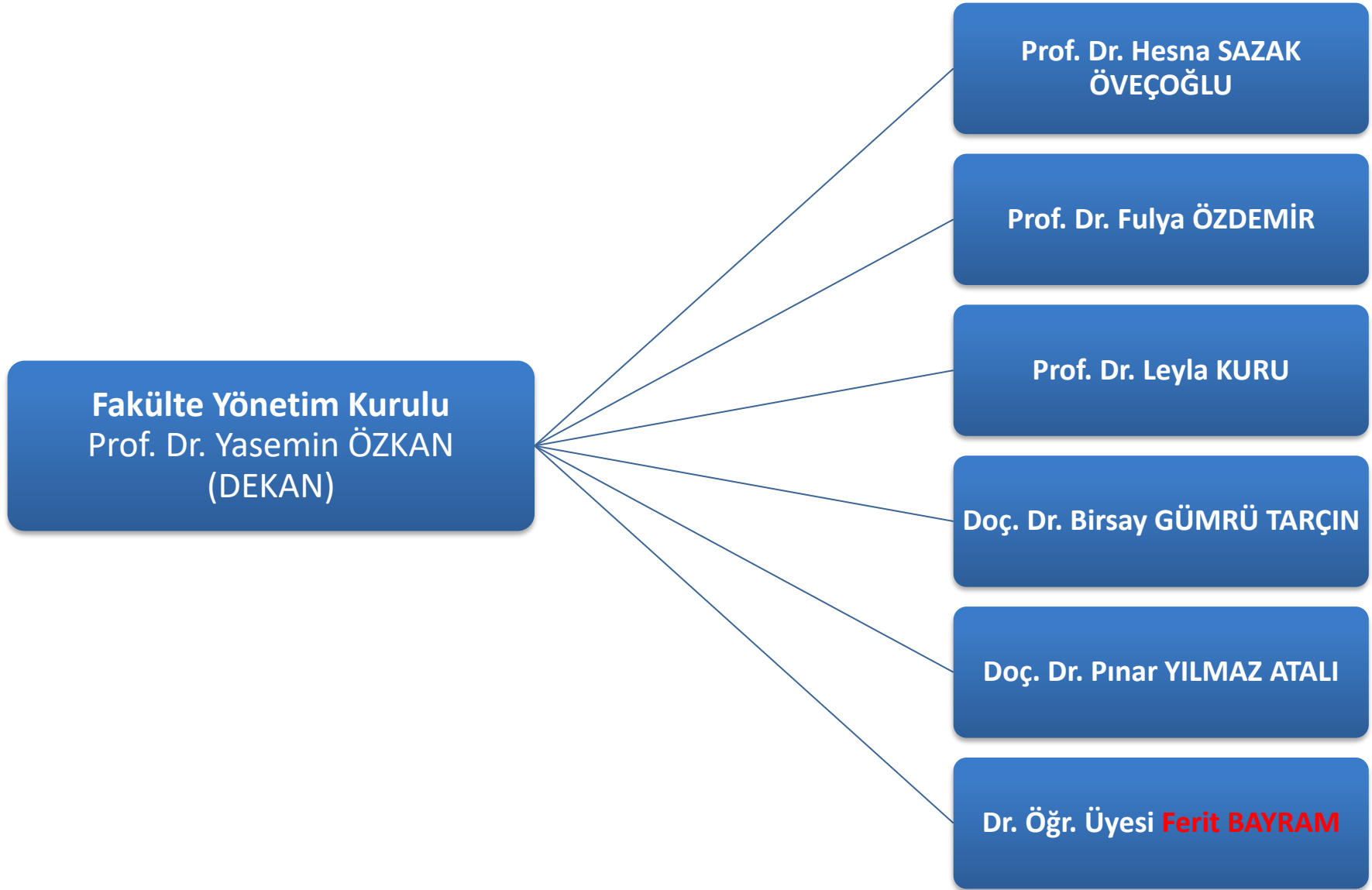

Şekil 3: Fakülte Yönetim Kurulu



Şekil 4: İdari Kadro

3- Bilgi ve Teknolojik Kaynaklar

3.1- Yazılımlar

UNİ-DİŞ Hastane Bilgi Yönetim Sistemi yazılımı.
Sunucu ve istemci işletim sistemleri
Acronis Backup & Recovery Virtual Edition 10
Vmware ESXi 4.1
Vmware ESXi 5.5
Kaspersky Endpoint Security
Windows Server 2008 R2
Windows Server 2012 R2
Windows Server 2016

3.2- Bilgisayarlar

Masa üstü bilgisayar Sayısı: 170 Adet
Taşınabilir bilgisayar Sayısı: 22 Adet
Sunucu: 5 Adet
Storage: 4 Adet
Güvenlik Duvarı: 1 Adet
Güvenlik Analiz Cihazı: 1 Adet

3.3- Kütüphane Kaynakları

Kitap Sayısı: -
Basılı Periyodik Yayın Sayısı: -
Elektronik Yayın Sayısı: -

3.4- Diğer Bilgi ve Teknolojik Kaynaklar

| Cinsi | İdari Amaçlı (Adet) | Eğitim Amaçlı (Adet) | Araştırma Amaçlı (Adet) |
|-----------------------------|---------------------|----------------------|-------------------------|
| Projeksiyon | - | 12 | - |
| Slayt makinesi | - | 9 | - |
| Tepegöz | - | - | - |
| Episkop | - | - | - |
| Barkot Okuyucu | 23 | - | - |
| Baskı makinesi | 1 | - | - |
| Fotokopi makinesi | 2 | - | - |
| Faks | 3 | - | - |
| Fotoğraf makinesi | - | 12 | - |
| Kameralar | - | 17 | - |
| Televizyonlar | - | 3 | - |
| Tarayıcılar | 20 | - | - |
| Müzik Setleri | - | - | - |
| Mikroskoplar | - | 35 | - |
| DVD'ler | - | 1 | - |
| Uzak erişim cihazı | 256 | - | - |
| Uzak erişim cihazı monitörü | 256 | - | - |

4- İnsan Kaynakları

(Biriminin faaliyet dönemi sonunda mevcut insan kaynakları, istihdam şekli, hizmet sınıfları, kadro unvanları, bilgilerine yer verilir.)

4.1- Akademik Personel

| Akademik Personel | | | | | |
|------------------------------|---------------------------------|-----|--------|----------------------------------|--------------|
| | Kadroların Doluluk Oranına Göre | | | Kadroların İstihdam Şekline Göre | |
| | Dolu | Boş | Toplam | Tam Zamanlı | Yarı Zamanlı |
| Profesör | 25 | - | 25 | 25 | - |
| Doçent | 15 | - | 15 | 15 | - |
| Dr.Öğr.Üyesi | 29 | - | 29 | 29 | - |
| Öğretim Görevlisi | 1 | - | 1 | 1 | - |
| Okutman | - | - | - | - | - |
| Çevirici | - | - | - | - | - |
| Eğitim- Öğretim Planlamacısı | - | - | - | - | - |
| Araştırma Görevlisi | 106 | - | 106 | 106 | - |
| Uzman | - | - | - | - | - |

4.2- Yabancı Uyruklu Akademik Personel

| Yabancı Uyruklu Öğretim Elemanları | | |
|------------------------------------|--------------|-----------------|
| Unvan | Geldiği Ülke | Çalıştığı Bölüm |
| Profesör | - | - |
| Doçent | - | - |
| Yrd. Doçent | - | - |
| Öğretim Görevlisi | - | - |
| Okutman | - | - |
| Çevirici | - | - |
| Eğitim-Öğretim Planlamacısı | - | - |
| Araştırma Görevlisi | - | - |
| Uzman | - | - |
| Toplam | - | - |

4.3- Diğer Üniv. Görevlendirilen Akademik Personel

| Diğer Üniversitelerde Görevlendirilen Akademik Personel | | |
|---|---|---|
| Unvan | Bağlı Olduğu Bölüm | Görevlendirildiği Üniversite |
| Profesör | Dişhekimliği Fakültesi Temel Tıp Bilimler Bölümü Prof.Dr.Tanju KADİR | İstanbul Üsküdar Üniversitesi Mühendislik ve Doğa Bilimleri Fakültesi |
| | Dişhekimliği Fakültesi Temel Tıp Bilimler Bölümü Prof.Dr.Tanju KADİR | İstanbul Aydın Üniversitesi |
| | Dişhekimliği Fakültesi Temel Tıp Bilimler Bölümü Prof.Dr.Korkut ULUCAN | İstanbul Üsküdar Üniversitesi Mühendislik ve Doğa Bilimleri Fakültesi |
| | Dişhekimliği Fakültesi Temel Tıp Bilimler Bölümü Prof.Dr.Tanju KADİR | Yeditepe Üniversitesi Sağlık Bilimleri Enstitüsü |
| | Dişhekimliği Fakültesi Klinik Bilimleri Bölümü Prof.Dr.Filiz Mediha Namdar Pekiner | Beykent Üniversitesi |
| | Dişhekimliği Fakültesi Klinik Bilimleri Bölümü Prof.Dr.Ali Recai MENTEŞ | Altunbaş Üniversitesi |
| | Dişhekimliği Fakültesi Temel Tıp Bilimler Bölümü Prof.Dr.Ayşen YARAT | İstanbul Üniversitesi Fen Edebiyat Fakültesi |
| | Dişhekimliği Fakültesi Klinik Bilimleri Bölümü Prof.Dr.Başak DOĞAN | İstanbul Biruni Üniversitesi |

| | | |
|-----------------------------|---|--|
| Doçent | | |
| Dr.Öğr.Üyesi | Dışhekimliği Fakültesi Klinik Bilimleri Bölümü Dr.Öğr.Üyesi Ferit BAYRAM | Acıbadem Mehmet Ali Aydınlar Üniversitesi |
| Öğretim Görevlisi | | |
| Okutman | | |
| Çevirici | | |
| Eğitim Öğretim Planlamacısı | | |
| Araştırma Görevlisi | | |
| Uzman | | |
| Toplam | 9 | 9 |

4.4- Başka Üniv. Kurumda Görevlendirilen Akademik Personel

| Başka Üniversitelerden Üniversitemizde Görevlendirilen Akademik Personel | | |
|--|-----------------|--------------------|
| Unvan | Çalıştığı Bölüm | Geldiği Üniversite |
| Profesör | - | - |
| Doçent | - | - |
| Yrd. Doçent | - | - |
| Öğretim Görevlisi | - | - |
| Okutman | - | - |
| Çevirici | - | - |
| Eğitim Öğretim Planlamacısı | - | - |
| Araştırma Görevlisi | - | - |
| Uzman | - | - |
| Toplam | - | - |

4.5- Sözleşmeli Akademik Personel

| Sözleşmeli Akademik Personel Sayısı | |
|-------------------------------------|----------|
| Profesör | - |
| Doçent | - |
| Yrd. Doçent | - |
| Öğretim Görevlisi | - |
| Uzman | - |
| Okutman | - |
| Sanatçı Öğrt. Elm. | - |
| Sahne Uygulamacısı | - |
| Toplam | - |

4.6- Akademik Personelin Yaş İtibariyle Dağılımı

| Akademik Personelin Yaş İtibariyle Dağılımı | | | | | | |
|---|-----------|-----------|-----------|-----------|-----------|-----------|
| | 21-25 Yaş | 26-30 Yaş | 31-35 Yaş | 36-40 Yaş | 41-50 Yaş | 51- Üzeri |
| Kişi Sayısı | 25 | 70 | 14 | 17 | 27 | 23 |
| Yüzde | 14,20 | 39,77 | 7,95 | 9,65 | 15,34 | 13,06 |

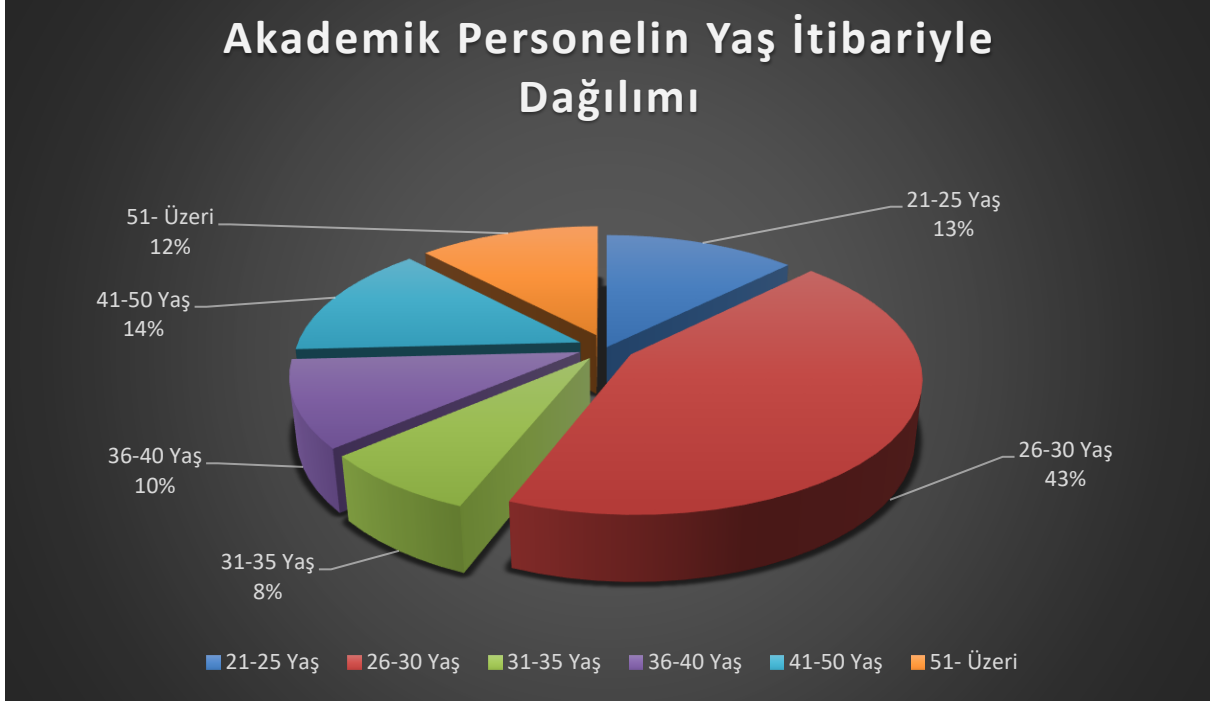

4.7- İdari Personel

| İdari Personel (Kadroların Doluluk Oranına Göre) | | | |
|--|-----------|-----------|-----------|
| | Dolu | Boş | Toplam |
| Genel İdari Hizmetler | 11 | 17 | 28 |
| Sağlık Hizmetleri Sınıfı | 5 | 9 | 14 |
| Teknik Hizmetleri Sınıfı | 2 | 1 | 3 |
| Eğitim ve Öğretim Hizmetleri sınıfı | - | - | - |
| Avukatlık Hizmetleri Sınıfı. | - | - | - |
| Din Hizmetleri Sınıfı | - | - | - |
| Yardımcı Hizmetli | - | - | - |
| Toplam | 18 | 27 | 45 |

4.8- İdari Personelin Eğitim Durumu

| İdari Personelin Eğitim Durumu | | | | | |
|--------------------------------|------------|-------|-----------|--------|---------------|
| | İlköğretim | Lise | Ön Lisans | Lisans | Y.L. ve Dokt. |
| Kişi Sayısı | - | 4 | 4 | 9 | 1 |
| Yüzde | | 22,22 | 22,22 | 50,00 | 5,55 |



4.9- İdari Personelin Hizmet Süreleri

| İdari Personelin Hizmet Süresi | | | | | | |
|--------------------------------|-----------|-----------|------------|-------------|-------------|------------|
| | 1 – 3 Yıl | 4 – 6 Yıl | 7 – 10 Yıl | 11 – 15 Yıl | 16 – 20 Yıl | 21 - Üzeri |
| Kişi Sayısı | - | - | 4 | 6 | - | 8 |
| Yüzde | - | - | 22,22 | 33,33 | - | 44,44 |

4.10- İdari Personelin Yaş İtibariyle Dağılımı

| İdari Personelin Yaş İtibariyle Dağılımı | | | | | | |
|--|-----------|-----------|-----------|-----------|-----------|-----------|
| | 21-25 Yaş | 26-30 Yaş | 31-35 Yaş | 36-40 Yaş | 41-50 Yaş | 51- Üzeri |
| Kişi Sayısı | - | 1 | 1 | 3 | 8 | 5 |
| Yüzde | - | 5,55 | 5,55 | 16,66 | 44,44 | 27,77 |

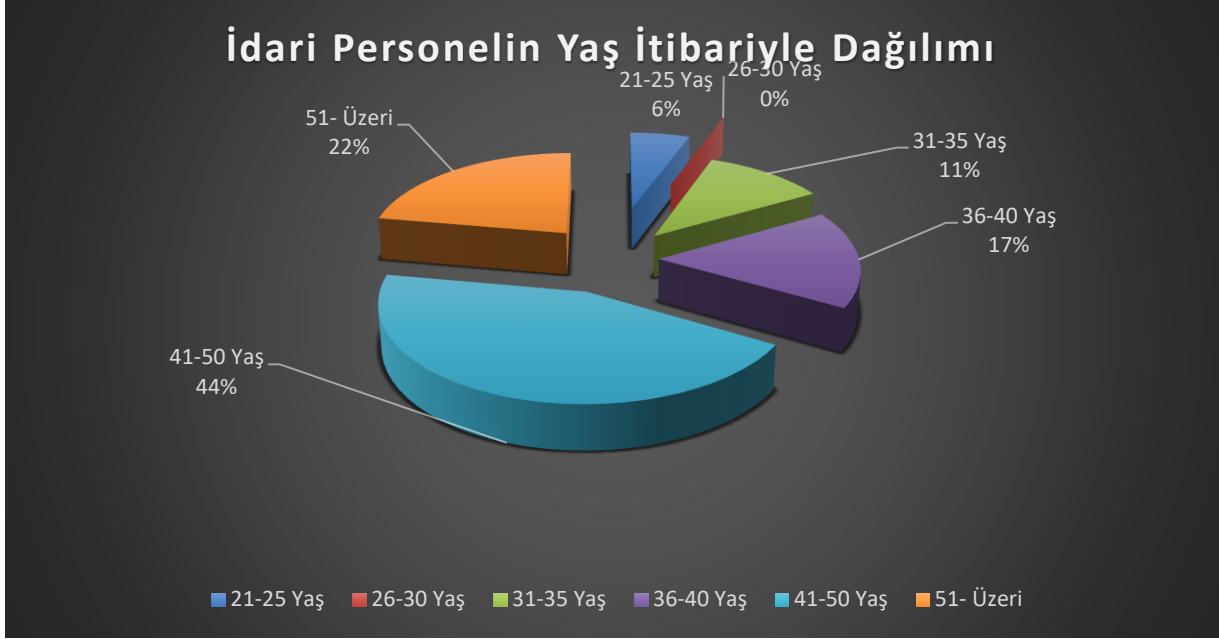

4.11- İşçiler

| İşçiler (Çalıştıkları Pozisyonlara Göre) | | | |
|--|-----------|----------|-----------|
| | Dolu | Boş | Toplam |
| Sürekli İşçiler | 22 | - | 22 |
| Vizeli Geçici İşçiler (adam/ay) | - | - | - |
| Vizesiz işçiler (3 Aylık) | - | - | - |
| Toplam | 22 | - | 22 |

4.12- Sürekli İşçilerin Hizmet Süreleri

| Sürekli İşçilerin Hizmet Süresi | | | | | | |
|---------------------------------|-----------|-----------|------------|-------------|-------------|------------|
| | 1 – 3 Yıl | 4 – 6 Yıl | 7 – 10 Yıl | 11 – 15 Yıl | 16 – 20 Yıl | 21 - Üzeri |
| Kişi Sayısı | - | 6 | 2 | 2 | 4 | 8 |
| Yüzde | - | 27,27 | 9,09 | 9,09 | 18,18 | 36,36 |

4.13- Sürekli İşçilerin Yaş İtibariyle Dağılımı

| Sürekli İşçilerin Yaş İtibariyle Dağılımı | | | | | | |
|---|-----------|-----------|-----------|-----------|-----------|-----------|
| | 21-25 Yaş | 26-30 Yaş | 31-35 Yaş | 36-40 Yaş | 41-50 Yaş | 51- Üzeri |
| Kişi Sayısı | - | - | 4 | 2 | 13 | 3 |
| Yüzde | - | - | 18,18 | 9,09 | 59,09 | 13,63 |

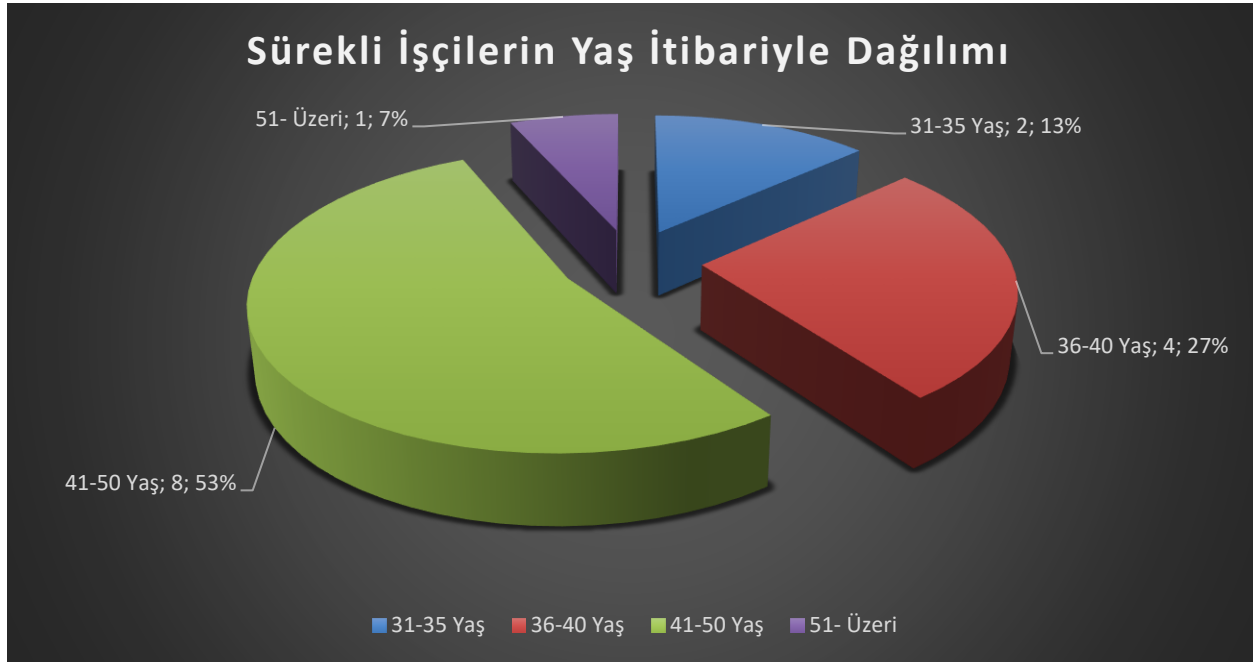

5- Sunulan Hizmetler

5.1- Eğitim Hizmetleri

5.1.1- Öğrenci Sayıları

| Öğrenci Sayıları | | | | | | | | | |
|-----------------------|------------|-----|------|-------------|---|------|--------|-------|--------------|
| Birim Adı | I. Öğretim | | | II. Öğretim | | | Toplam | | Genel Toplam |
| | E | K | Top. | E | K | Top. | Kız | Erkek | |
| Fakülteler | 325 | 523 | 848 | | | | | | |
| Yüksekokullar | | | | | | | | | |
| Enstitüler | | | | | | | | | |
| Meslek Yüksekokulları | | | | | | | | | |
| Toplam | | | | | | | | | 848 |



5.1.2- Yabancı Dil Hazırlık Sınıfı Öğrenci Sayıları

| Yabancı Dil Eğitimi Gören Hazırlık Sınıfı Öğrenci Sayıları ve Toplam Öğrenci Sayısına Oranı | | | | | | | | |
|---|------------|----|------|-------------|---|------|------------------------------|--------|
| Birim Adı | I. Öğretim | | | II. Öğretim | | | I. ve II. Öğretim Toplamı(a) | Yüzde* |
| | E | K | Top. | E | K | Top. | Sayı | |
| Fakülteler | 38 | 46 | 84 | | | | | 10,99 |
| Yüksekokullar | | | | | | | | |

*Yabancı dil eğitimi gören öğrenci sayısının toplam öğrenci sayısına oranı (Yabancı dil eğitimi gören öğrenci sayısı/Toplam öğrenci sayısı*100)

5.1.3- Öğrenci Kontenjanları

| Öğrenci Kontenjanları ve Doluluk Oranı | | | | |
|--|----------------|---------------------|-----------|---------------|
| Birimin Adı | ÖSS Kontenjanı | ÖSS sonucu Yerleşen | Boş Kalan | Doluluk Oranı |
| Fakülteler | 130 | 134 | | |
| Yüksekokullar | | | | |
| Meslek Yüksekokulları | | | | |
| Toplam | 130 | 134 | | %100 |

5.1.4- Yüksek Lisans ve Doktora Programları

| Enstitülerdeki Öğrencilerin Yüksek Lisans (Tezli/ Tezsiz) ve Doktora Programlarına Dağılımı | | | | | |
|---|----------|----------------------------|--------|----------------------|--------|
| Birimin Adı | Programı | Yüksek Lisans Yapan Sayısı | | Doktora Yapan Sayısı | Toplam |
| | | Tezli | Tezsiz | | |
| | | | | | |
| | | | | | |
| | | | | | |
| | | | | | |
| Toplam | | | | | |

5.1.5- Yabancı Uyrıklı Öğrenciler

| Yabancı Uyrıklı Öğrencilerin Sayısı ve Bölümleri | | | |
|--|--------|-------|-----------|
| | Bölümü | | |
| | Kadın | Erkek | Toplam |
| Fakülteler | 22 | 25 | 47 |
| Yüksekokullar | | | |
| Enstitüler | | | |
| Meslek Yüksekokulları | | | |
| Toplam | | | 47 |

5.2- Sağlık Hizmetleri

| | YATAK SAYISI | HASTA SAYISI | TETKİK SAYISI |
|--|-----------------|-----------------|------------------|
| ACİL SERVİS HİZMETLERİ | | | |
| YOĞUN BAKIM | | | |
| KLİNİK | | 102.875 | 235.817 |
| AMELİYAT SAYISI | 5 | 484 | |
| POLİKLİNİK HASTASI SAYISI | | 29.823 | 105.002 |
| LABORATUAR HİZMETLERİ | | | |
| RADYOLOJİ ÜNİTESİ HİZMETLERİ | | 41.878 | 53876 |
| NÜKLEER TIP BÖLÜMÜNDE VERİLEN HİZMETLER | | | |
| MEDİKO SOSYAL POLİKLİNİK HASTA SAYISI | | | |

Anabilim Dalı Bazında 2021 Yılı Hasta Sayıları

| Bölüm | Hasta Sayıları |
|------------------------------|----------------|
| Ağız Diş ve Çene Cerrahisi | 9.896 |
| Ağız Diş ve Çene Radyolojisi | 27.161 |
| Endodonti | 5.923 |
| Ortodonti | 5.961 |
| Pedodonti | 10.207 |
| Periodontoloji | 6.768 |
| Protetik Diş Tedavisi | 3.962 |
| Restoratif Diş Tedavisi | 5.397 |
| Toplam | 117.295 |

Bölüm Bazında Hasta İşlem Sayıları 2019

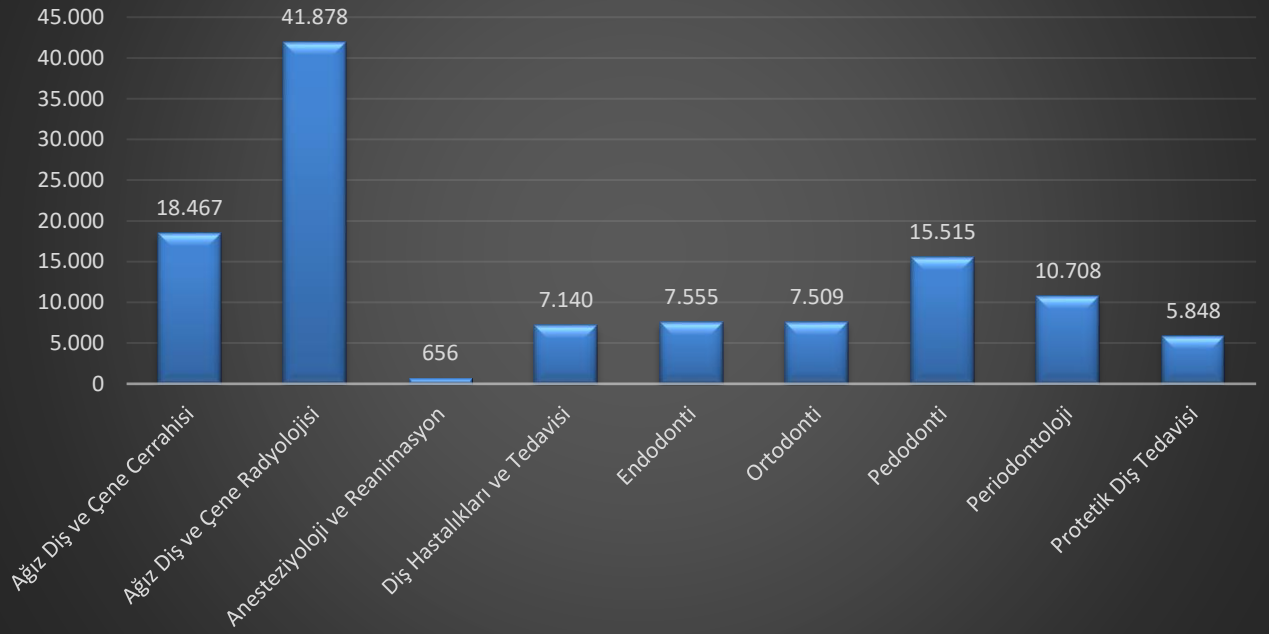

Anabilim Dalı Bazında 2019 Yılı Hasta Sayıları %

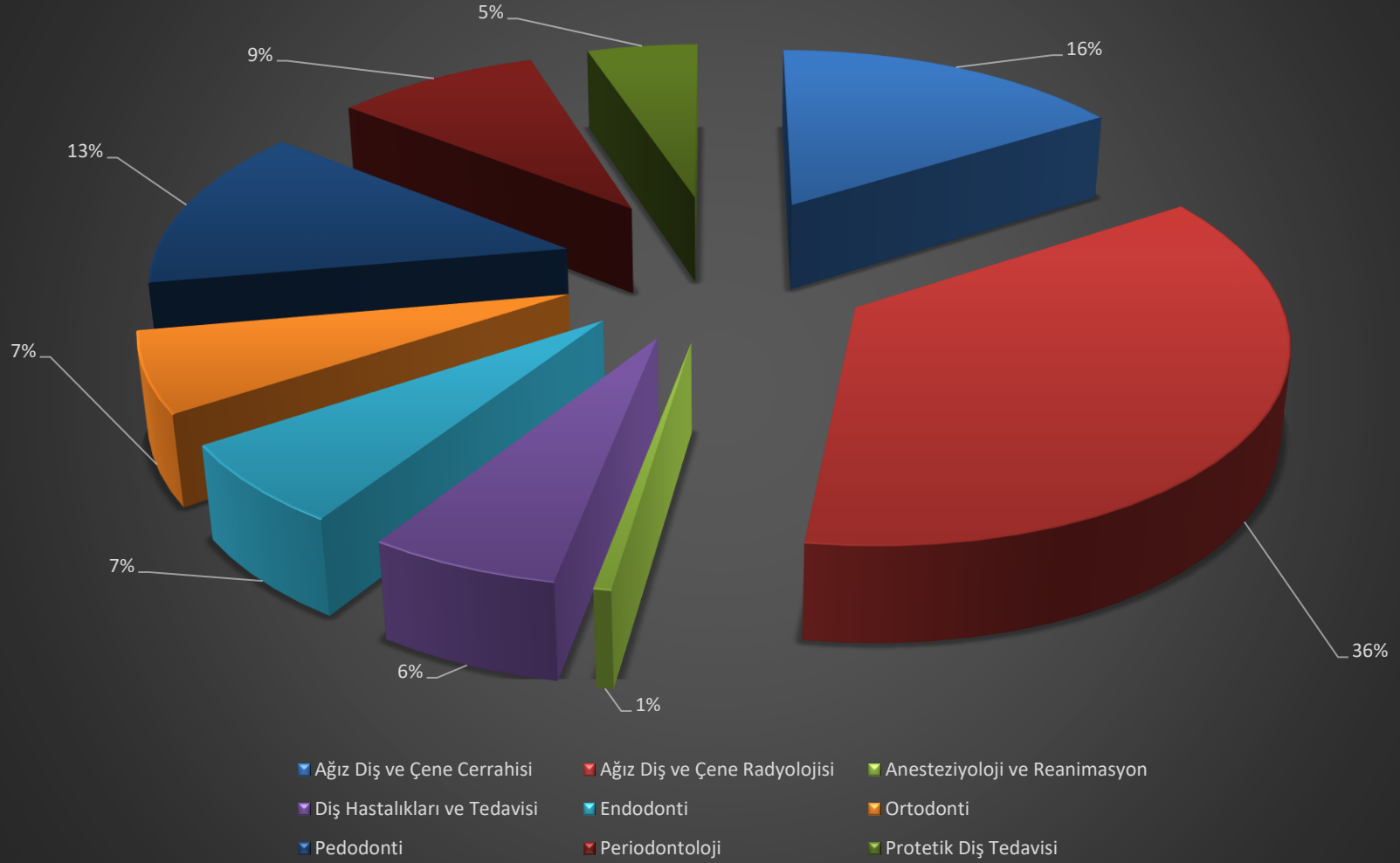

2019 Yılı Radyolojik Tetkik Adetleri

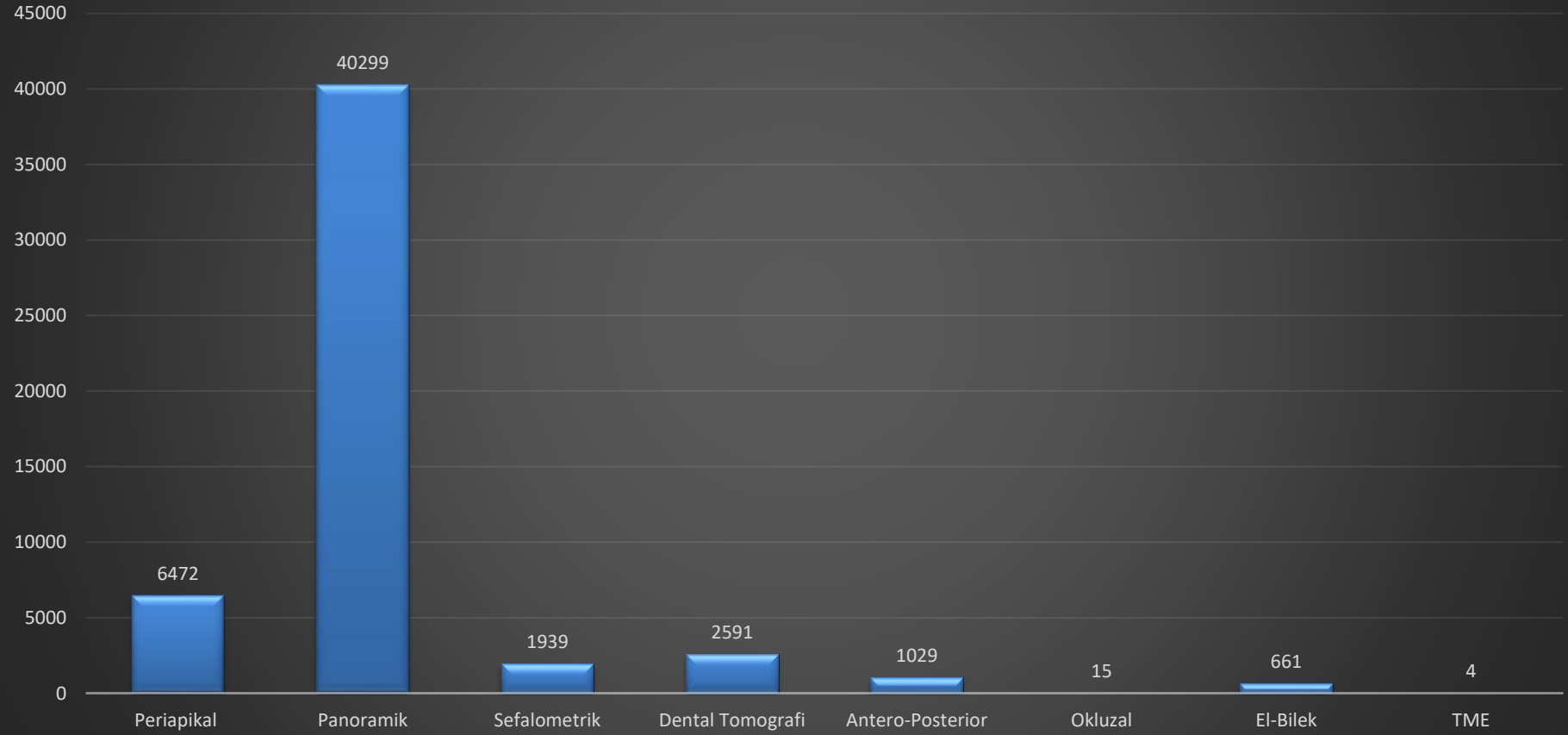

2021 Yılı Anabilim Dalı Bazında Toplam İşlem Tutarları

| <i>Bölüm</i> | OCAK | ŞUBAT | MART | NİSAN | MAYIS | HAZİRAN |
|-------------------------------------|-------------------------|----------------|--------------|--------------|--------------|----------------|
| <i>Ağız Diş ve Çene Cerrahisi</i> | 92.743,09 | 118.003,23 | 202.669,32 | 175.837,49 | 75.052,39 | 289.907,82 |
| <i>Ağız Diş ve Çene Radyolojisi</i> | 52.359,75 | 49.242,18 | 105.969,63 | 72.544,40 | 36.655,05 | 109.549,05 |
| | | | | | | |
| <i>Diş Hastalıkları ve Tedavisi</i> | 65.113,78 | 63.194,69 | 131.523,63 | 111.623,25 | 29.871,85 | 222.161,01 |
| <i>Endodonti</i> | 72.977,83 | 60.077,25 | 113.705,28 | 75.427,57 | 33.814,94 | 183.944,59 |
| <i>Ortodonti</i> | 108.975,42 | 120.575,06 | 154.642,75 | 155.212,49 | 108.573,18 | 149.251,20 |
| <i>Pedodonti</i> | 102.113,35 | 57.655,48 | 113.715,61 | 77.834,24 | 36.896,19 | 305.554,51 |
| <i>Periodontoloji</i> | 99.631,36 | 52.888,57 | 162.227,58 | 112.037,14 | 50.240,15 | 181.476,67 |
| <i>Protetik Diş Tedavisi</i> | 294.618,45 | 152.792,87 | 399.996,35 | 241.794,40 | 169.999,06 | 587.911,53 |
| <i>Bölüm</i> | TEMMUZ | AĞUSTOS | EYLÜL | EKİM | KASIM | ARALIK |
| <i>Ağız Diş ve Çene Cerrahisi</i> | 140.936,58 | 193.753,55 | 271.180,53 | 340.022,90 | 386.418,25 | 438.922,39 |
| <i>Ağız Diş ve Çene Radyolojisi</i> | 66.499,68 | 86.936,01 | 97.013,31 | 112.812,76 | 128.146,37 | 134.717,57 |
| | | | | | | |
| <i>Diş Hastalıkları ve Tedavisi</i> | 128.115,56 | 79.354,70 | 55.149,36 | 99.054,18 | 175.432,65 | 206.285,47 |
| <i>Endodonti</i> | 119.451,87 | 117.001,65 | 50.416,99 | 63.313,19 | 119.585,19 | 139.018,12 |
| <i>Ortodonti</i> | 149.830,96 | 153.988,47 | 145.449,93 | 148.736,50 | 131.555,63 | 123.640,49 |
| <i>Pedodonti</i> | 58.790,36 | 63.891,98 | 66.968,75 | 168.424,30 | 206.997,09 | 230.174,19 |
| <i>Periodontoloji</i> | 55.070,16 | 91.017,75 | 56.943,59 | 134.665,67 | 223.215,98 | 211.436,45 |
| <i>Protetik Diş Tedavisi</i> | 128.115,56 | 79.354,70 | 55.149,36 | 99.054,18 | 175.432,65 | 206.285,47 |
| 2021 YILI GENEL TOPLAMI | 15.140.873,44 TL | | | | | |

2019 Yılı Anabilim Dalı Bazında Toplam İşlem Tutarları

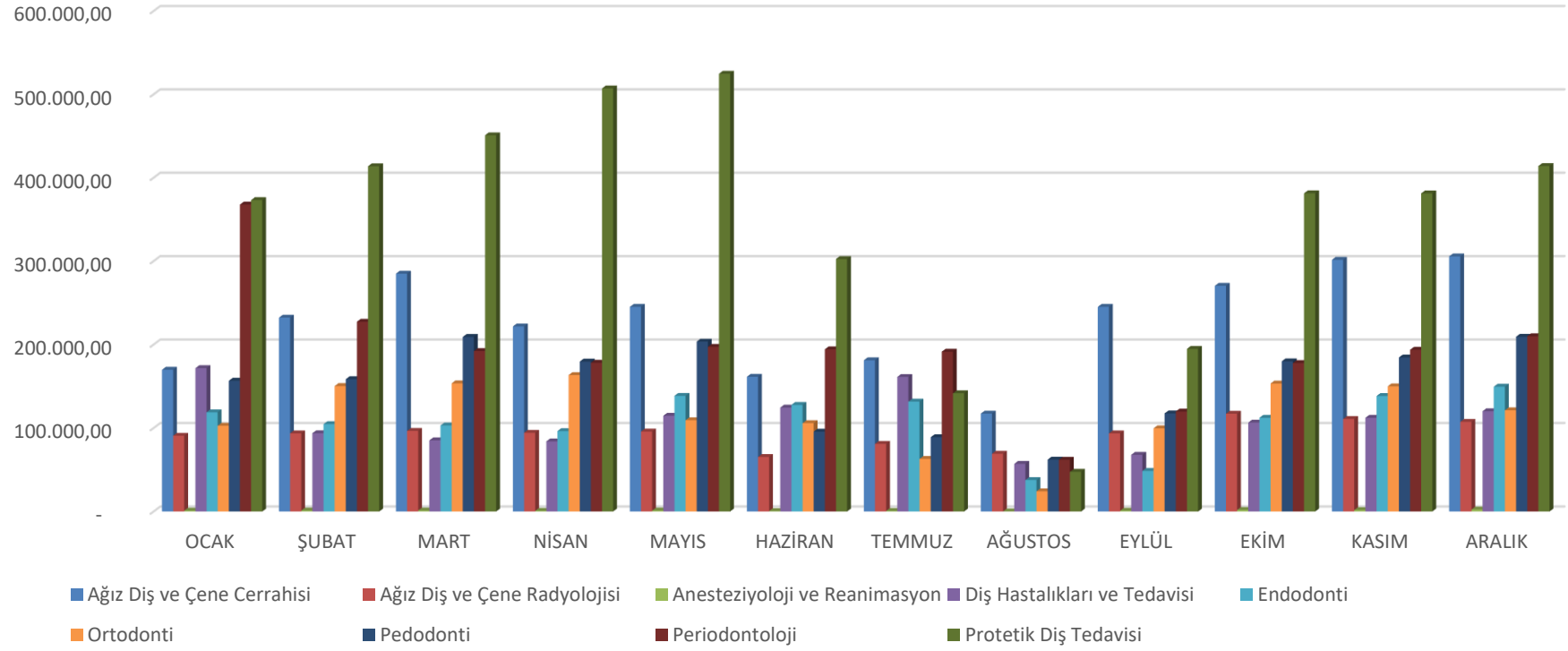

2019 Yılı Anabilim Dalı Bazında Toplam İşlem Tutarları

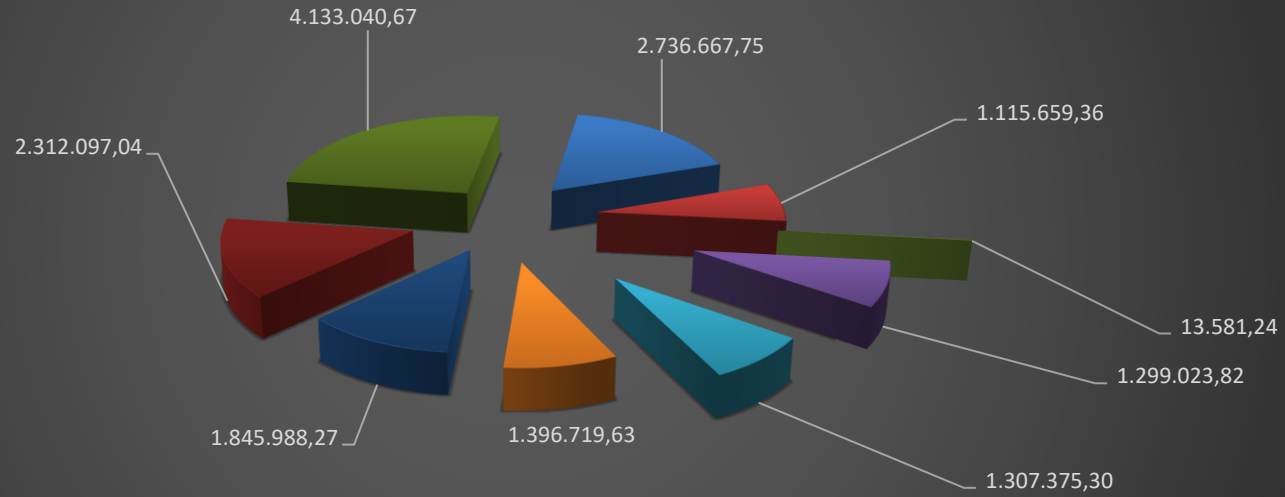

- Ağız Diş ve Çene Cerrahisi
- Ağız Diş ve Çene Radyolojisi
- Anesteziyoloji ve Reanimasyon
- Diş Hastalıkları ve Tedavisi
- Endodonti
- Ortodonti
- Pedodonti
- Periodontoloji
- Protetik Diş Tedavisi

5.3-İdari Hizmetler

5.4-Diğer Hizmetler

6- Yönetim ve İç Kontrol Sistemi

İdari Personel 657 sayılı Devlet Memurları Kanununa göre atanır

İdari Personel 657 sayılı Devlet Memurları Kanununun 13-b-4 maddesine göre Üniversitemizin başka bir yerinde görevlendirilebilir.

Akademik Personel 2547 sayılı kanuna göre atanır

Araştırma Görevlilerinde 2547 sayılı kanunun 50/d ve 33. maddesine göre görevlendirilir.

Dr. Öğr. Üyesi 2547 sayılı kanunun 23.maddesine göre görevlendirilir.

Doçentler ise 2547 sayılı kanunun 25.maddesine göre atanır

Profesörler ise 2547 sayılı kanunun 3747 s.k.Değ,Şek.26-b maddesine göre atanabilirler.

Profesörler istekleri halinde kısmi statüde görev alabilirler.2547 sayılı kanunun 36-a maddesine göre kısmi statüye atanabilirler. Kısmi statü süreleri 2 yılda bir yenilenir.

Katma bütçe ve döner sermaye bünyesinde gerçekleştirilen alımlar 4734 sayılı Kamu İhale Kanunu'nun ilgili hükümleri uyarınca gerçekleştirilir.

D- Diğer Hususlar

Fakültemiz 15.08.2015 yılında Marmara Üniversitesi Başbüyük Yerleşkesi'ndeki yeni binasına taşınmıştır. Bina taşınma süreci bir hafta gibi rekor sayılabilecek bir sürede gerçekleştirilmiş ve Fakülte 15 gün içinde faaliyete geçirilmiştir. Taşınma sonrası Fakültemizde bulunan eksiklikler hızla giderilmiş ve Fakültemizin faaliyet alanında hizmet kalitesinin artırılması için çalışmalar yapılmıştır. Bu kapsamda:

Eğitim programımızın kalitesinin artırılması, güncel gerekleri sağlayacak hale getirilmesi ve DUÇEP kriterlerine uyması amacıyla yeni bir eğitim programı hazırlanmış ve eğitim dilimiz %100 İngilizce olacak şekilde 2018-2019 eğitim döneminde onaylanarak programa öğrenci alımına başlanmıştır.

Yeni müfredat ile birlikte Fakültenin 58 yıllık tarihi içinde bir ilk olma özelliği taşıyan eğitim-öğretim ve ölçme-değerlendirme yönergesi hazırlanarak Senatamızın onayıyla yürürlüğe girmiştir. Bu

sayede eğitim programı ile uygulamaların bir bütünlük içinde yürütmesi yasal zemine oturtulmuş ve işleyişte standardizasyon sağlanmıştır.

Eğitim programımızın takibi, stratejik hedeflerin belirlenmesi ve yönetilmesi amacıyla bir eğitim sistemi yönetim otomasyonu satın alınarak Fakülte çapında kullanılmaya başlanmıştır. Bu yazılım sayesinde eğitim programımızın DUÇEP kapsamındaki tüm parametreleri tek merkezden yönetilebilir ve güncellenebilir hale gelmiştir. Yazılım aynı zamanda e-sınav yapabilme kabiliyetine sahip olduğundan fakültemizde bir e-sınav merkezi açılması için çalışmalar devam etmektedir.

2019 yılı içerisinde 2018 yılında kurulan Marmara Üniversitesi Diş Hekimliği Uygulama ve Araştırma Merkezinin mevzuatı geliştirilerek mali dengenin en iyi şekilde korunması ve dağıtılan katkı paylarının mali dengeyi sarsmayacak şekilde dağıtılması sağlanmıştır.

Ülkemizde dokuz milyona yaklaşan engelli vatandaşımız yaşamakta, bu bireylerin ağız ve diş sağlıkları gerek kullandıkları ilaçlar, gerek beslenme şekilleri ve öz bakımlarının tam olarak sağlanamaması nedeniyle sıklıkla bozulmaktadır. Engelli hastalarımızın bedensel ve zihinsel travmalarının en aza indirilmesi için genel anestezi ile tedavi hizmeti veren tam teşekküllü merkezlerde tedavi olması önerilmektedir. Bu bilinçle, 2019 yılı içerisinde merkezimiz çatısı altında erişkin ve çocuk engelli hastalara özel önem gösterilmiş, bünyemizdeki ameliyathanelerde engelli hastalarımızın hizmet almakta çok zorlandığı diş tedavileri başarı ile gerçekleştirilmiştir. Bu sayede başvuran engelli hastalarımızın ve ailelerinin çok az merkezde verilen ağız ve diş sağlığı hizmetine ulaşması sağlanmakta ve engelli vatandaşlarımızın sağlıklı dişlere kavuşması sağlanmıştır. Merkezimize gerek erişkin gerekse çocuk engelli aileleri oldukça yoğun talep göstermekte ve hastanemizden tüm tedavileri başarılı olarak sonlandırılmış şekilde şifa ile taburcu edilmektedirler.

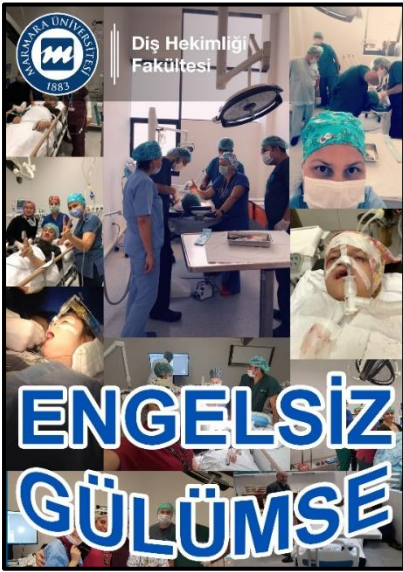

Fakültemiz 2019 yılında da engelli bireylerinin ağız ve diş sağlığı alanında kamu hizmetine daha kolay ve etkin ulaşması için faaliyetlerini sürdürmüştür. Diş Hekimliği Uygulama ve Araştırma Merkezimiz her dönem düzenlediği “Engelsiz Gülümse” etkinliğini 2019 yılında da devam ettirerek ameliyathanelerimizin kapıları iki hafta boyunca sadece tedavi bekleyen engelli hastalarımıza açmıştır. Bu sayede engelli hastalarımızın fiziki olanaklarımızın yetersizliği dolayısı ile beklediği uzun sıralar bir nebze olsun azaltılmış ve özellikle engelli ailelerinin tedavi olanağına ulaşamaması nedeniyle yaşadıkları sorunlara çözüm geliştirme konusunda ilerleme sağlanmıştır.

Engelli bireylerin ağız ve diş sağlığı alanındaki kamu hizmetine daha kolay ve nitelikli şekilde ulaşması için Rektörlüğümüzün desteğiyle geliştirdiğimiz “Marmara Üniversitesi Engelli Diş Hekimliği Uygulama ve Araştırma Merkezi” projemiz 2019 yılında bütçe onayı almıştır. Proje Tükriye’de bir ilk olma özelliğini taşımaktadır.

Fakültemiz engelli bireylere gösterdiği hassasiyetin bir göstergesi olarak 2019 yılında işitme engelli hastalarımızda daha iyi iletişim kurulabilmesine yönelik bir “İşaret Dili Semineri” düzenlemiştir. Fakültemiz araştırma görevlilerinden Melis Güldalı tarafından verilen seminerde katılımcılara basit işaret dili eğitimi verilmiş ve işitme engelli bireylere yaklaşım konusunda bilgiler aktarılmıştır.



Ayrıca oyuncu ve yazar Kalust Şalcıoğlu’nun katılımıyla düzenlediğimiz “Engeller Mutluluğa Engel mi?” etkinliğimizde engelli bireyler ve aileleri ile eğlenceli bir gün tertip edilmiştir.

Merkezimizde genel anestezi altında yapılan büyük operasyonlardaki kan ihtiyacını karşılamak üzere ülkemizdeki diş hekimliği fakültelerinde ilk kez kurulmuş olan kan transfüzyon merkezimiz Kızılay ile entegre çalışarak kan ve kan ürünleri temini gerçekleştirmektedir. Bununla birlikte 2018 yılında kuruluşu için çalışmaları başlayan Basit Hizmet Laboratuvarımız, 2019 yılında



faaliyete girmiş ve Merkezimizde tedavi görmekte olan hastalarımızın laboratuvar işlemleri hastane dışına sevk edilmeden tamamlanmaya başlanmıştır. Basit Hizmet Laboratuvarımızın bir üst seviye laboratuvar ruhsatına geçirilerek yapılan tahlil sayısının artırılması için çalışmalar devam etmektedir.



2018 yılında eğitim sürecimizin bir parçası olan klinik uygulama derslerinde öğrencilerimizin tedavi ettiği hastaların takibi için HBY sistemimizin içinde bir modül oluşturularak bu hastaların elektronik ortamda takip edilmesi sağlanmıştır. Bu sürecin geliştirilmesi için çalışmalar 2019 yılında da

devam ettirilerek klinik uygulama takip sisteminin Fakültemizin tüm branşlarına yayılması sağlandı. Bu sayede eğitimin değerlendirilmesinde daha başarılı olunurken yapılan sağlık hizmetlerinin gelire dönüşmesi alanında ise kaçakların minimuma indirildiği bir sistem hayata geçirilmiştir.



Yaklaşık iki yıldır açılması için çalışmalarımızın sürdüğü “Yaşam Boyu Eğitim Merkezi”miz 2019 yılında Rektörümüz Prof. Dr. Erol Özvar’ın katılımı ile düzenlenen açılış töreni ile faaliyetine başladı. Merkez bünyesinde teknolojinin son olanakları ile donatılmış 21 adet fantom masası içeren uygulamalı eğitim sınıfı, 20 kişilik teorik eğitim odası ve modern diş hekimliği uygulamalarına olanak tanıyan donanımlara sahip bir adet

diş hekimliği uygulamaları odası bulunmaktadır.

Yaşam Boyu Eğitim Merkezi’nde hem lokal hem de genel anestezi cerrahi ameliyatlar için canlı cerrahi uygulamaları da yapılabilmektedir. Canlı cerrahi uygulaması sayesinde katılımcı, devam etmekte olan ameliyatı canlı olarak izlerken ameliyatı yapan hekimle interaktif olarak iletişim kurma olanağına sahiptir.

İlkini 2018 yılında düzenlediğimiz “Marmara Üniversitesi Uluslararası Diş Hekimliği Sempozyumu”nun ikincisi 2019 yılında düzenlenmiştir. 29-30 Nisan 2019 tarihleri arasında Marmara Üniversitesi Diş Hekimliği Fakültesi’nde gerçekleştirilen Sempozyuma alanında uzman yerli ve yabancı konuşmacılar konuk oldu. Diğer diş hekimliği fakültelerinden öğrenci ve akademisyenlerin yoğun ilgi gösterdiği Sempozyuma yaklaşık 500 kişilik bir katılım gerçekleşti. Program çerçevesinde 54 sözlü sunumun gerçekleştiği Sempozyumda yer alan workshoplar ise 225 kişilik katılımı yoğun ilgi gördü.

Sempozyumda sunulan bildiriler ve tam metin makaleler Marmara Üniversitesi Yayınevi desteği ile kitaplaştırılarak online erişime açıldı.

MARMARA ÜNİVERSİTESİ
2. ULUSLARARASI
DİŞ HEKİMLİĞİ SEMPOZYUMU

29-30 Nisan 2019
Marmara Üniversitesi
Diş Hekimliği Fakültesi
Kongre Salonu

Konuşmacılar:

- Oya AKTÖREN
- Dirk ANNAARS
- Sam OMAR
- Brigitte Douaihy
- John PHILLIP
- Bob ELST
- Şükrü Can AKMANSOY
- Rudi BOYACIYAN
- Şafak ALTUN
- Serdar AKDOĞAR

Özet bildiri gönderimi son tarihi:
20.04.2019

Kayıt için:
etkinlik.marmara.edu.tr/muuds

Marmara Üniversitesi
Diş Hekimliği
Fakültesi



Üniversitemizin 2019 yılını “Gönüllülük Yılı” ilan etmesi kapsamında, özellikle çocuk hastalarımıza önleyici ve eğitici sağlık hizmetini ulaştırmak adına ilk ve orta dereceli okullarımıza İl Milli Eğitim Müdürlüğümüzün koordinasyonu ve Pedodonti Anabilim Dalımızın desteği ile ziyaretler gerçekleştirdik. Ziyaretlerde çocuklara ağız ve diş sağlığı konusunda eğitimler verilerek ağız hijyenini önemi ve ağız bakımının nasıl yapılması gerektiği

konusunda bilgiler aktarıldı. Yoğun ilgi gören programımızın 2020 yılında da devam etmesi planlanmaktadır.

II- AMAÇ ve HEDEFLER

A. İdarenin Amaç ve Hedefleri

| Stratejik Amaçlar | Stratejik Hedefler |
|--|--|
| Stratejik Amaç-1 <i>“Ulusal ve uluslararası düzeyde yüksek eğitim kalitesi ile lisans eğitiminde lider eğitim merkezi olmak”</i> | Hedef-1 2020 yılına kadar akreditasyon çalışmaları tamamlanacaktır. Bu amaç ve hedeflere ilişkin izlenecek stratejiler: <ul style="list-style-type: none">• DUÇEP’e tam uyumlu hazırlanan müfredatımızda akreditasyon kriterlerini yerine getirmek• Akreditasyon için gerekli kurumlara başvurmak.• Başvuru şartlarını sağlayarak tam akredite konuma gelmek. |
| | Hedef-2 Marmara Üniversitesi Diş Hekimliği Fakültesinin ve Diş Hekimliği Uygulama ve Araştırma Merkezinin görünürlüğünü artırmak. Bu amaç ve hedeflere ilişkin izlenecek stratejiler: <ul style="list-style-type: none">• Sosyal medyayı, yazılı, görsel ve işitsel medyayı daha etkin kullanarak görünürlüğün artırılması• Yaptığımız etkinliklerin yazılı, görsel ve işitsel medyada daha çok duyurulması için medya faaliyetlerinin artırılması. |
| | Hedef-3 2020 yılında öğretim üyesi başına düşen yıllık yayın sayısını arttırmak. Bu amaç ve hedeflere ilişkin izlenecek stratejiler: <ul style="list-style-type: none">• Fakülte akademik personelinin uluslararası bildiri, yayın ve sempozyum oranlarının artması için teşvik edilmesi• Öğretim üyelerinin araştırmalarına destek alabilmeleri için gerekli proje kaynaklarının belirtilmesi• Ar-Ge Laboratuvarının imkanlarının geliştirilmesi |

| | |
|--|---|
| <p>Stratejik Amaç-2</p> <p><i>“Engelli hastalarımıza daha fazla ağız ve diş sağlığı hizmeti verebilmek için fiziki şartların iyileştirilmesi”</i></p> | <p>Hedef-1</p> <p>Sadece engelli hastaların ağız ve diş tedavilerine yönelik bir merkezin kurulması ve faaliyete açılması</p> <p>Bu amaç ve hedeflere ilişkin izlenecek stratejiler:</p> <ul style="list-style-type: none"> • Rektörlüğümüzün desteği ile merkezin kurulması için gereken fonun sağlanması için İSTKA, AB fonlarına ve benzer diğer fonlara başvuru yapılması. • Kurulacak merkez için gerekli arazinin sağlanması için girişimlerin yapılması. • Merkez işleyişinin sağlanması için gerekli çalışmaların yapılması. |
| <p>Stratejik Amaç-3</p> <p><i>“Toplumun ağız ve diş sağlığına en ileri teknoloji ile kaliteli hizmet veren bir sağlık kuruluşu olmak”</i></p> | <p>Hedef-1</p> <p>Hasta dağıtımını daha kontrollü bir hale getirmek</p> <p>Bu amaç ve hedeflere ilişkin izlenecek stratejiler:</p> <ul style="list-style-type: none"> • Varolan hasta dağıtım sistemini analiz ederek iyileştirme çalışmaları yapmak <p>Hedef-2</p> <p>Hastalarımızın sorunlarına çözüm üretebilecek bir çağrı merkezi kurmak</p> <p>Bu amaç ve hedeflere ilişkin izlenecek stratejiler:</p> <ul style="list-style-type: none"> • Çağrı merkezi için hizmet verebilecek personel istihdamını sağlamak • Çağrı merkezi donanımını temin ederek kurulumu gerçekleştirmek |

| | |
|--|--|
| | <ul style="list-style-type: none">Hastalarımızı çağrı merkezine yönlendirerek çağrı merkezi hizmetlerini değerlendirmek ve iyileştirici çalışmalar yapmak. |
| | <p>Hedef-3 Merkezin tedavi donanımı olanaklarını güncel teknolojiyi takip edecek şekilde yenilemek Bu amaç ve hedeflere ilişkin izlenecek stratejiler:</p> <ul style="list-style-type: none">Güncel teknolojiyi takip ederek gerekli tedavi donanımlarının teminini sağlamak. |

B. Temel Politikalar ve Öncelikler

Esas alınacak politika belgeleri kamu idaresinin faaliyet alanı ve içinde bulunduğu sektöre göre değişmektedir. Ancak örnek olması açısından aşağıdaki politika belgeleri sayılabilir.

—Yükseköğretim Kurulu Başkanlığı Tarafından Hazırlanan “Türkiye’nin Yükseköğretim Stratejisi”

- Kalkınma Planları ve Yılı Programı,
- Orta Vadeli Program,
- Orta Vadeli Mali Plan,
- Bilgi Toplumu Stratejisi ve Eki Eylem Planı,

C. Diğer Hususlar

(Bu başlık altında, yukarıdaki başlıklarda yer almayan ancak birimin açıklanmasını gerekli gördüğü diğer konular özet olarak belirtilir.)

III- FAALİYETLERE İLİŞKİN BİLGİ VE DEĞERLENDİRMELER

A- Mali Bilgiler

1- Bütçe Uygulama Sonuçları

1.1-Bütçe Giderleri

| | 2019 BÜTÇE BAŞLANGIÇ ÖDENEĞİ | 2019 GERÇEKLEŞME TOPLAMI | GERÇEK. ORANI |
|--|---------------------------------------|--------------------------------|------------------|
| | TL | TL | % |
| BÜTÇE GİDERLERİ TOPLAMI | 18.473.400,00 | 22.169.091,69 | 120 |
| 01 - PERSONEL GİDERLERİ | 15.265.200,00 | 18.978.164,37 | 124 |
| 02 - SOSYAL GÜVENLİK KURUMLARINA DEVLET PRİMİ GİDERLERİ | 3.090.200,00 | 3.099.930,25 | 100 |
| 03 - MAL VE HİZMET ALIM GİDERLERİ | 118.000,00 | 90.997,07 | 77,1 |
| 05 - CARİ TRANSFERLER | | | |
| 06 - SERMAYE GİDERLERİ | | | |

— Tabloda görüldüğü gibi bütçe gerçekleştirmelerinde kayda değer bir sapma olmamıştır.

Döner Sermaye

1.1 Bütçe Giderleri

| BÜTÇE KALEMLERİ | 2021 YILI BÜTÇE BAŞLANGIÇ ÖDENEĞİ | 2021 YILI GERÇEKLEŞME TOPLAMI | GERÇEKLEŞME ORANI |
|---|--|-------------------------------------|----------------------|
| | TL | TL | % |
| 01 - PERSONEL GİDERLERİ | 3.965.046,00 | 3.319.991,14 | 83,73 |
| 02 - SOSYAL GÜVENLİK KURUMLARINA DEVLET PRİMİ GİDERLERİ | 725.008,00 | 564.009,75 | 77,79 |
| 03 - MAL VE HİZMET ALIM GİDERLERİ | 7.416.569,00 | 5.400.131,58 | 72,81 |
| 05 - CARİ TRANSFERLER | 2.895.900,00 | 2.099.994,49 | 72,52 |
| 06 - SERMAYE GİDERLERİ | 180.031,00 | 81.125,00 | 45,06 |
| 10 - EK ÖDEME | 7.817.446,00 | 9.140.232,65 | 116,92 |
| BÜTÇE GİDERLERİ TOPLAMI | 23.000.000,00 | 20.605.484,61 | 89,59 |

1.2-Bütçe Gelirleri

| BÜTÇE KALEMLERİ | 2021 YILI BÜTÇE TAHMİNİ | 2021 YILI GERÇEKLEŞME TOPLAMI | GERÇEKLEŞME ORANI |
|--------------------------------|-------------------------------|-------------------------------------|----------------------|
| | TL | TL | % |
| 03 -MAL VE HİZMET GELİRLERİ | 22.294.977,00 | 13.893.591,91 | 62,32 |
| 04 - ALINAN BAĞIŞ VE YARDIMLAR | 650.007,00 | 1.114.609,34 | 171,48 |
| 09- DİĞER GELİRLER | 55.016,00 | 5.531.559,62 | 10.054,46 |
| BÜTÇE GİDERLERİ TOPLAMI | 23.000.000,00 | 15.008.201,25 | 65,25 |

— Tabloda görüldüğü üzere bütçe hedeflerinden kayda değer bir sapma olmamıştır.

2- Temel Mali Tablolara İlişkin Açıklamalar

Bütçe gelirleri tablosunda gösterilen gelirler fakültemizin sene içindeki faaliyetleri sonucunda döner sermaye'ye gelir kaydedilen rakamlardır.

3- Mali Denetim Sonuçları

2018 yılı için mali denetim Üniversite Bünyesinde gerçekleştirilmiş, fakülte içi herhangi bir mali denetim olmamıştır.

4- Diğer Hususlar

B- Performans Bilgileri

Kamu İdarelerince Hazırlanacak Faaliyet Raporları Hakkında Yönetmeliğin 18/c maddesi gereğince Performans bilgileri başlığı altında,

—idarenin stratejik plan ve performans programı uyarınca yürütülen faaliyet ve projelerine,

—performans programında yer alan performans hedef ve göstergelerinin gerçekleşme durumu ile meydana gelen sapmaların nedenlerine,

—diğer performans bilgilerine ve bunlara ilişkin değerlendirmelere yer verilir.

Performans bilgileri

GEÇİCİ MADDE 2 – (1) Kamu idareleri ilk performans programlarını hazırladıkları yıla kadar, faaliyet raporlarının performans bilgileri bölümünde sadece faaliyet ve projelere ilişkin bilgilere yer verirler.

1- Faaliyet ve Proje Bilgileri

Bu başlık altında, faaliyet raporunun ilişkin olduğu yıl içerisinde yürütülen faaliyet ve projeler ile bunların sonuçlarına ilişkin detaylı açıklamalara yer verilecektir.

1.1. Faaliyet Bilgileri

| FAALİYET TÜRÜ | SAYISI |
|---------------------|-----------|
| Sempozyum ve Kongre | 79 |
| Konferans | 7 |
| Panel | - |
| Seminer | 1 |
| Açık Oturum | - |
| Söyleşi | 1 |
| Tiyatro | - |
| Konser | - |
| Sergi | - |
| Turnuva | - |
| Teknik Gezi | - |
| Eğitim Semineri | 2 |
| Toplam | 90 |

| FAALİYET TÜRÜ | Temel Tıp Bilimleri | Periodontoloji | Pedodonti | Cerrahi | Radyoloji | Endodonti | Restoratif | Ortodonti | Protetik | Toplam Sayı |
|---------------------|---------------------|----------------|-----------|---------|-----------|-----------|------------|-----------|----------|-------------|
| Sempozyum ve Kongre | | 1 | | 3 | 25 | | 49 | | 1 | 79 |
| Konferans | 1 | | | 4 | 1 | | | 1 | | 7 |
| Panel | | | | | | | | | | |
| Seminer | | | | 1 | | | | | | 1 |
| Açık Oturum | | | | | | | | | | |
| Söyleşi | 1 | | | | | | | | | 1 |
| Tiyatro | | | | | | | | | | |
| Konser | | | | | | | | | | |
| Sergi | | | | | | | | | | |
| Turnuva | | | | | | | | | | |
| Teknik Gezi | | | | | | | | | | |
| Eğitim Semineri | | 1 | | 1 | | | | | | 2 |
| Toplam Sayı | 2 | 2 | | 9 | 26 | | 49 | 1 | 1 | 90 |

2019 Yılı Anabilim Dalı Bazında Katılım Gösterilen Bilimsel Faaliyetler

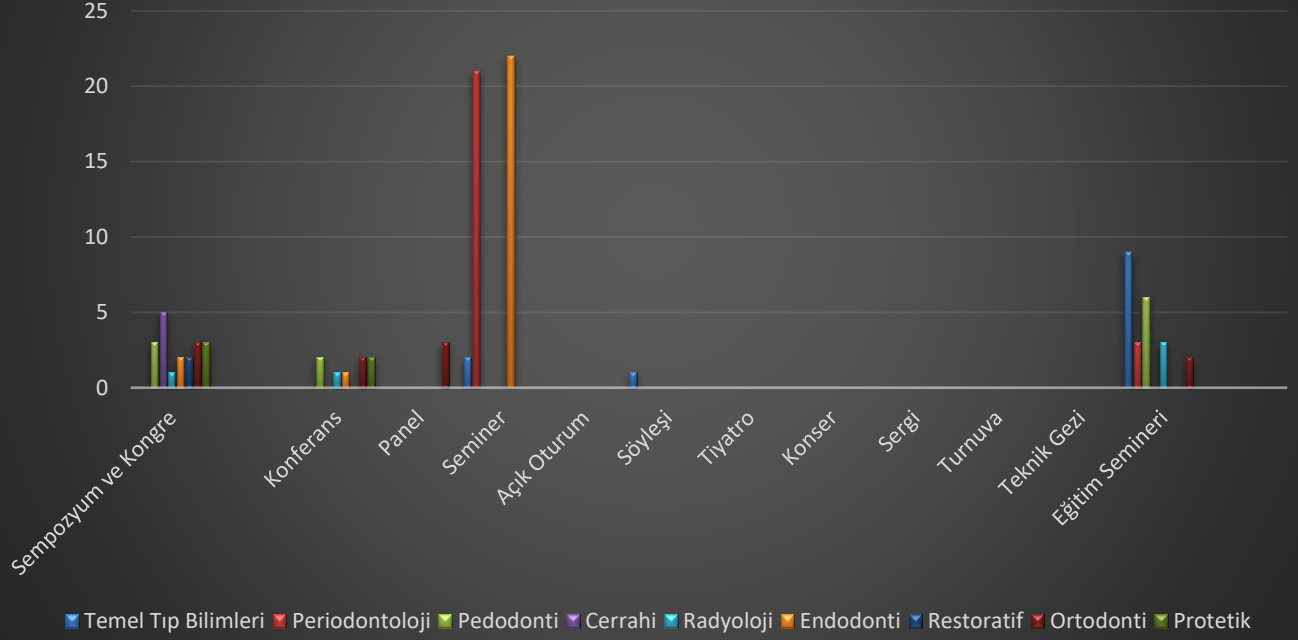

1.2. Yayınlarla İlgili Faaliyet Bilgileri

İndekslere Giren Hakemli Dergilerde Yapılan Yayınlar

| YAYIN TÜRÜ | SAYISI |
|----------------------|------------|
| Uluslararası Makale | 114 |
| Ulusal Makale | 22 |
| Uluslararası Bildiri | 223 |
| Ulusal Bildiri | 8 |
| Kitap | 34 |
| Toplam | 401 |

İndekslere Giren Hakemli Dergilerde Yapılan Yayınlar

| YAYIN TÜRÜ | Temel Tıp Bil. | Periodontoloji | Pedodonti | Cerrahi | Radyoloji | Endodonti | Restoratif | Ortodonti | Protetik | Toplam Sayı |
|----------------------|----------------|----------------|-----------|-----------|-----------|-----------|------------|-----------|-----------|-------------|
| Uluslararası Makale | 21 | 3 | 18 | 2 | 11 | 8 | 33 | 11 | 7 | 114 |
| Ulusal Makale | 2 | 1 | 2 | 1 | 6 | | 5 | 3 | 2 | 22 |
| Uluslararası Bildiri | 16 | 13 | 26 | 9 | 20 | | 105 | 7 | 27 | 223 |
| Ulusal Bildiri | | | | | 6 | | 1 | | 1 | 8 |
| Kitap | 1 | 3 | | | | 2 | 20 | 3 | 5 | 34 |
| Toplam Sayı | 40 | 20 | 46 | 12 | 43 | 10 | 164 | 24 | 42 | 401 |

2019 Yılı Anabilim Dalı Bazında Yayın Sayıları

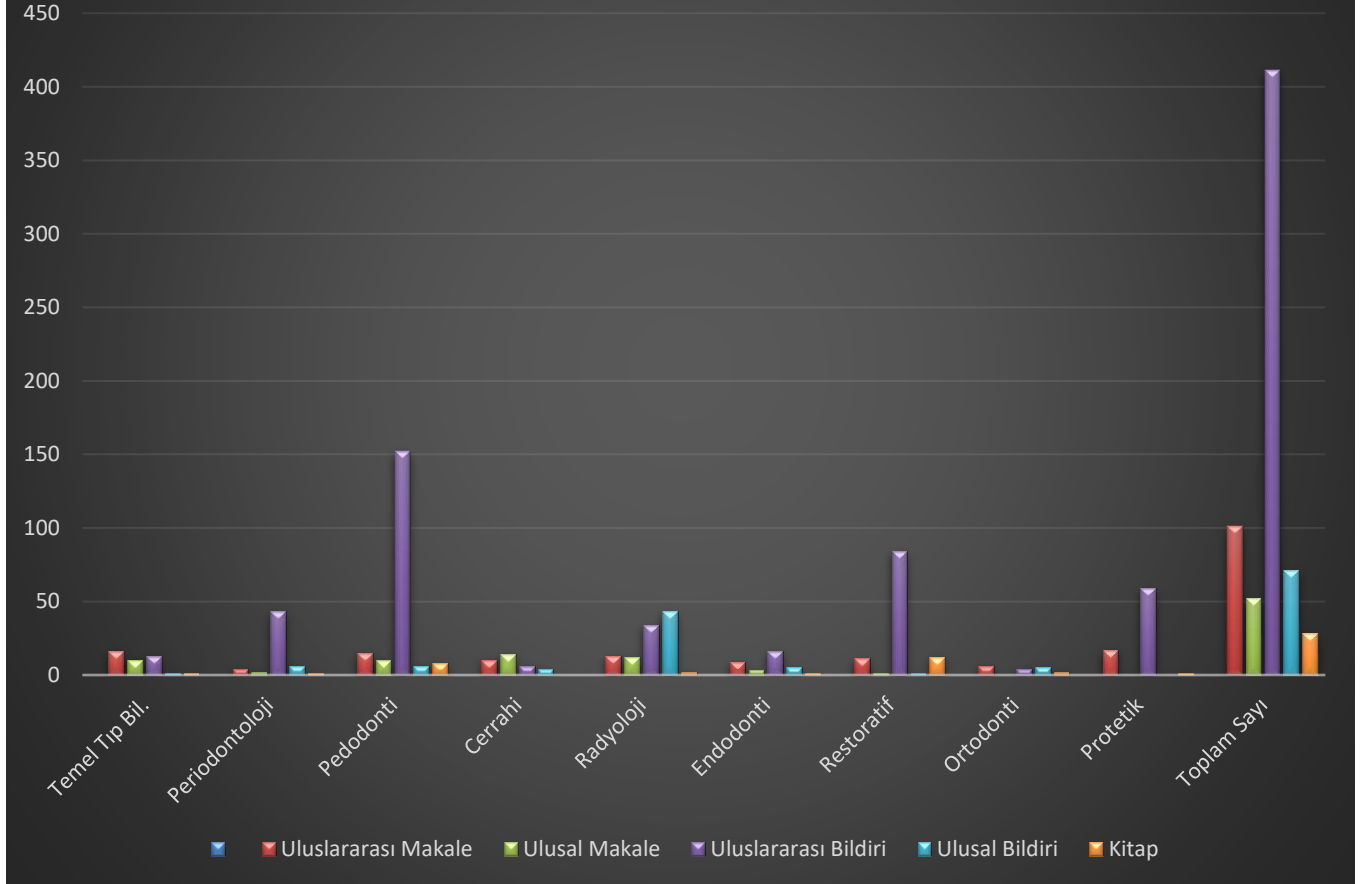

Üniversiteler Arasında Yapılan İkili Anlaşmalar

| ÜNİVERSİTE ADI | ANLAŞMANIN İÇERİĞİ |
|--|--------------------|
| LETONYA RİGA STRADINS UNIVERSITY 2018-2022 | ERASMUS |

1.4. Proje Bilgileri

| Bilimsel Araştırma Proje Sayısı | | | | | |
|---------------------------------|-----------------------------|--------------------------|--------|-----------------------------|-------------------|
| PROJELER | 2019 | | | | |
| | Önceki Yıdan Devreden Proje | Yıl İçinde Eklenen Proje | Toplam | Yıl İçinde Tamamlanan Proje | Toplam Ödenek YTL |
| DPT | | | | | |
| TÜBİTAK | | | | | |
| A.B. | | | | | |
| BİLİMSEL ARAŞTIRMA PROJELERİ | | | 13 | | 243.836,72 TL |
| DİĞER | | | | | |
| TOPLAM | | | 13 | | 243.836,72 TL |

2- Performans Sonuçları Tablosu

“Performans bilgileri

GEÇİCİ MADDE 2 – (1) Kamu idareleri ilk performans programlarını hazırladıkları yıla kadar, faaliyet raporlarının performans bilgileri bölümünde sadece faaliyet ve projelere ilişkin bilgilere yer verirler.”

Hükmü nedeniyle bu alan doldurulmayacaktır.

3- Performans Sonuçlarının Değerlendirilmesi

“Performans bilgileri

GEÇİCİ MADDE 2 – (1) Kamu idareleri ilk performans programlarını hazırladıkları yıla kadar, faaliyet raporlarının performans bilgileri bölümünde sadece faaliyet ve projelere ilişkin bilgilere yer verirler.”

Hükmü nedeniyle bu alan doldurulmayacaktır.

4- Performans Bilgi Sisteminin Değerlendirilmesi

“Performans bilgileri

GEÇİCİ MADDE 2 – (1) Kamu idareleri ilk performans programlarını hazırladıkları yıla kadar, faaliyet raporlarının performans bilgileri bölümünde sadece faaliyet ve projelere ilişkin bilgilere yer verirler.”

Hükmü nedeniyle bu alan doldurulmayacaktır.

5- Diğer Hususlar

“Performans bilgileri

GEÇİCİ MADDE 2 – (1) Kamu idareleri ilk performans programlarını hazırladıkları yıla kadar, faaliyet raporlarının performans bilgileri bölümünde sadece faaliyet ve projelere ilişkin bilgilere yer verirler.”

Hükmü nedeniyle bu alan doldurulmayacaktır.

IV- KURUMSAL KABİLİYET ve KAPASİTENİN DEĞERLENDİRİLMESİ

A- Üstünlükler

1. Öğretim üyesi bilgi düzeyi
2. Öğrenci eğitimi
3. Kongre katılım düzeyi
4. Araştırma potansiyeli ve araştırmaya olan isteklilik
5. Döner sermaye paylarının ve primlerinin düzenli verilmesi
6. Öğrenci kalitesinin yüksek olması
7. Mezuniyet sonrası eğitim kurs ve seminerlerinin düzenlenmesi
8. Güçlü ve dinamik akademik idarenin varlığı
9. Fakültemiz web sayfasının aktif olarak yenilenmesi

B- Zayıflıklar

1. Uluslararası veritabanına yetersiz ulaşma imkanı ve ulaşılanlardan da full text alma ihtimalinin tümünü kapsamaması
2. Araştırma görevlisi kadrosunun yetersiz olması (doktora öğrencileri kadrosuz çalışmaktadır)
3. Sterilizasyon eğitiminin olmaması
4. Altyapı eksiklikleri
5. İdari personel sayısının yetersiz olması
6. Öğretim elemanlarının kongre katılımlarına maddi destek sağlanmaması

C- Değerlendirme

Yukarıda belirttiğimiz güçlü ve zayıf yönlerimiz incelendiğinde kurumumuzun ileriye yönelik fırsat ve tehditlerinde şu şekilde olacağı düşünülmektedir.

FIRSATLARIMIZ:

- Ülkemizin ve Avrupa'nın en büyük ve fiziksel olanakları en gelişmiş Dişhekimliği Fakültelerinin başında gelmek.
- Marmara Üniversitesi'nin toplumda sağlık konusundaki güvenilirliği
- Hasta yelpazesinin geniş olması ve ilk tercih edilen kurum olmak
- Üniversitenin lisans düzeyinde kitap basımını finanse etmesi
- Üniversite Bilimsel Araştırma Biriminin ve TÜBİTAK'ın araştırma ve alt yapı projelerine desteği
- Avrupa Birliği'ne katılım sürecinde olmak ve Socrates eğitim programlarına üniversite olarak kabul edilmiş olmak

TEHDİTLERİMİZ:

- İl ve il dışı kapasite üstü hasta başvurusu (Bazı Anabilim Dallarında kapasite üstü hasta başvurusu nedeniyle randevular uzun süreli olarak verilebilmektedir)
- Yurtdışından doktora programı için başvurmak isteyen öğrencilerin denklik sorunları
- Yardımcı personel sayısının yetersizliği dolayısıyla hizmet kalitesinde yaşanabilecek düşüşler.

V- ÖNERİ VE TEDBİRLER

Fakültemizdeki hizmetlerin aksamaması ve eğitim kalitemizin belli bir düzeyde tutulabilmesi için gerek araştırma görevlisi kadrolarının gerekse idari kadroların fazlaştırılması için gayret gösterilmektedir.

İÇ KONTROL GÜVENCE BEYANI

Harcama yetkilisi olarak yetkim dahilinde;

Bu raporda yer alan bilgilerin güvenilir, tam ve doğru olduğunu beyan ederim.

Bu raporda açıklanan faaliyetler için idare bütçesinden harcama birimimize tahsis edilmiş kaynakların etkili, ekonomik ve verimli bir şekilde kullanıldığını, görev ve yetki alanım çerçevesinde iç kontrol sisteminin idari ve mali kararlar ile bunlara ilişkin işlemlerin yasallık ve düzenliliği hususunda yeterli güvenceyi sağladığını ve harcama birimimizde süreç kontrolünün etkin olarak uygulandığını bildiririm.

Bu güvence, harcama yetkilisi olarak sahip olduğum bilgi ve değerlendirmeler, iç kontroller, iç denetçi raporları ile Sayıştay raporları gibi bilgim dahilindeki hususlara dayanmaktadır.

Burada raporlanmayan, idarenin menfaatlerine zarar veren herhangi bir husus hakkında bilgim olmadığını beyan ederim. (Dişhekimliğı Fakóltesi-03.01.2020)

Prof. Dr. Yasemin ÖZKAN
Dekan